Контрольный экземпляр

Массе а мехкий пролетареш, вІашагІкхета!

СЕРДАЛО

СОВЕТСКИ СОЮЗА КОММУНИСТИЧЕСКИ ПАРТЕ НОХЧ-ГІАЛГІАЙ ОБКОМА, НОХЧ-ГІАЛГІАЙ АССР ЛАКХЕХЬАРЧА СОВЕТЕИ МИНИСТРИЙ СОВЕТЕИ ОРГАН

«СВЕТ» Орган Чечено-Ингушского обкома КПСС, Верховного Совета и Совета Министров ЧИАССР

Газет арадувл 1923 шера денз ★ ШИНАРА, 15 МАЙ, 1990 ШУ. № 57 (7871). ★ Мах 3 кеп.

XXI Нохч-ГІалгІай областной отчетно-хоржама партийни конференци

Селхан, гор. Грозне хилар XXI Нохч-ГІалгІай областной партийни конференци.

Конференци хьайийллар КПСС обкома хьалхарча секретара, НГІАССР Лакхехьарча Совета председателя Д. Г. Завгаева.

Конференце кулгалдара органаш хорж.

ЧІоагІъю укх тайпара ден порядок:

1. КПСС Нохч-ГІалгІай обкома отчет, КПСС Платформан Уставеи проекташ.

2. Областной парторганизаце ревизионни комиссе отчет.

3. КПСС Нохч-ГІалгІай обком харжар.

4. Областной партийни организаце контрольно-ревизионни комисси харжар.

5. Нохч-ГІалгІай областной партийни организацегара КПСС XXVIII съезде бахийта делегаташ харжар.

6. Нохч-ГІалгІай областной партийни организацегара КПСС центральни органий состава кандидатурай хьакъехьарча предложенеех.

КПСС областной комитета балхах йола доклад йир парте Нохч-ГІалгІай обкома хьалхарча секретара **Д. Г. Завгаева.**

Ревизионни комиссе отчетни доклад йир цун председателя **В. С. Шимкос.**

Докладех йолча пренешка къамаьлаш дир: КПСС Грозненски горкома хьалхарча секретара **В. А. Куценкос,** КПСС обкома мандатни комиссе председателя **В. П. Шутина,** Грозненски районерча «Советская Россия» яхача колхоза бригадира **Р. У. Кагерманова,** парте Назрановски райкома хьалхарча секретара **І.-Хь. Хь. Аушева,** «Грозненски машиностроительни завод «Красный молот» яхача объединене парткома секретара **Л. Я. Кривошеева,** А. П. Чехова цІерагІча республикански библиотека директора **Т. П. Габисовас,** Наурски района «Советская Россия» яхача совхоза воккхагІволча зоотехника **Н. А. Симченкос,** КПСС Грозненски райкома хьалхарча секретара **Х. М. Витушева,** Грозненра № 35 йолча юкъерча школа директора **Н. В. Денисенкос,** НГІАССР Министрий Совета председателя **С. М. Бекова,** Октябрьски УБР буровой мастера **В. Ф. Ступина,** Н. Анисимова цІерагІча НГНПЗ оператора **М. Н. Трущенкос,** «Минмонтажстрой» организаце парткома секретара **С. М. Индербиева,** КПСС Шелковской райкома хьалхарча секретара **П. Г. Коломенске,** ВЛКСМ Нохч-ГІалгІай обкома хьалхарча секретара **Х. Бугаева,** Л. Н. Толстоя цІерагІча Нохч-ГІалгІай паччахьалкхен университета ректора **В. А. Кан-Калика,** тІемен къахьегамен ветераний республикански совета председателя **В. И. Филькина.**

Дош хаддаш къамаьл дир КПСС обкома хьалхарча секретара, НГІАССР Лакхехьарча Совета председателя **Д. Г. Завгаева.**

Цул тІехьагІа делегаташа отчетни докладагІа йола резолюци а тІанйцар областной партийни организаце ревизионни комиссе отчет а чІоагІйир.

Конференце КПСС Нохч-ГІалгІай обкомен областной партийни организаце контрольно-ревизионни комиссен керда состав хержар.

Конференце хержар Нохч-ГІалгІай областной партийни организацегара КПСС XXVIII съезде бахийта делегаташ.

КПСС XXVIII съезда делегаташ харжара итогех хоам бир республикански хоржама комиссе председателя, парте обкома шоллагІча секретара **П. Н. Громова.** Кхаь мукъача округашка гІолла конференце съезда делегаташ хержар: № 1 йолча Заводской района, № 8 йолча Старопромысловски района, № 9 йолча Сунженски района.

Конференце къамаьл дир КПСС ЦК Аграрни отдела заведующе заместителя **И. К. Капустяна.** Конференце балха юкъе иштта дакъа лоацаш хилар КПСС ЦК Идеологически отдела заведующе заместитель **В. А. Никитин,** КПСС ЦК партийни строительстван кадровни балхеи Отдела сектора заведующи **Н. Т. Коняев,** КПСС ЦК Социально-экономически отдела инструктор **Н. И. Михайлов.**

Конференце балхах йола отчет кепатохаргІя.

Ни. С. Э. Дидиевнен А. Н. Мусаевнен Нохч-ГІалгІай АССР Лакхехьарча Совета Сийлен грамоташ яларах дола

НОХЧ-ГІАЛГІАЙ АССР ЛАКХЕХЬАРЧА СОВЕТА ПРЕЗИДИУМА

У К А З

Зуламаштен наркоманенен духьала хьинаре къовсам лоаттабарахи хІаране къонахчал гойтарахи Нохч-ГІалгІай Автономни Советски Социалистически Республика Лакхехьарча Совета Сийлен грамота лойла:

Дидиев Султан Эминовича — Нохч-ГІалгІай АССР МВД УУР 4-ча отделене воккхагІволча оперуполномоченена.

Мусаев Алаудин Нажмудиновича — Нохч-ГІалгІай АССР МВД УУР 4-ча отделене начальника.

Ериханов Усман Ибадиевича — ВЛКСМ Нохч-ГІалгІай обкома инструктора.

Нохч-ГІалгІай АССР Лакхехьарча Совета председатель Д. ЗАВГАЕВ.

г. Грозный,
1990 ш., 29 апрель.

ДОАГІАШ ДАЬ СИЙ

Дзангиев Асхьаби цо кулгалду арендин бригаден динагІча оагІорахьа ювц Сунженски района «Путь к коммунизму» яхача колхоза кулгалхоша. ДоагІаш деш дола сий да из.

Кararча шера бригада коллективо арендагІа леладе дІаййцад 200 гектар гаргга лаьтта. Цох ах тайп-тайпарча фух болча Іажаша дІалоац. Цу ерригача майдан тІа ер бІаьсти йолаелча гІоне йиазза культиватор яьккхай, химически обработка чакхъяьккхай, хІара га гонахьара аьхкай, еІай. Шелал этта зе ца хуле, сом дика хургболга хІанзлехьа гуш да.

Іажаш лелабарал совгІа бригада болхлоша соахка гурахьа дІадийнад 70 гектар кІа. Дика дегІадоагІаш латт из, арендатораша яхачох малх мара кхы эшаш хІама дац.

— Укх шера кховзткъа гектара тІа коартолаш дІае лаьрхІа дар тхо, — йоах Дзангиев Асхьабас. — Цхьабакъда, ги па хиларах из уйла йита йийзар.

М. МУРАДОВ.

Яхьа дневник

Лаьрхlар кхоачашду

Пятилетка дІадахача шерашка духхагІйолча хана тІехьаюсаш. паччахьалкхен дехкараш тІадусаш хьайоагІарех яр Грозненски электромеханически завода коллектив. Экономически реформа хьалашка дІахо ишта болх бе йиш йоацилга дика кхетадир предприяте кулгалхоша, берригача болхлоша. Долче, шоай коллектива болх тоабара тІаерзаяь дукха мероприятеш чакхъяьхар цар. Овлангара денз эргаькха тоайир къахьегамен производственнии дисциплина. Цунга хьежка башха - дика къахьегама толамаш доах завода болхлоша пятилетка тІехьарча шера. ДІабахача биъ бетта планагІа лаьрхІачул совгІа цар арахийцай 293 эзар сома маьха товарни продукци. Хlаьта тайп-тайпара продукци маьхалъякхара задани 126.8 процент кхоачаш а яь, оттабьча боарамал тІех маьхалъяьккхай 889 эзар сом мах бола продукци.

Кхы мел дола технико - экономически хьокхамаш а дог гІоздоахаш да завода коллектива. Халкъа эша товараш арахецара задани 113 процент совгІа кхоачашъяьй цо. Къахьегама овсарле биъ бетта заданех лаьрхІачул 44,2 процент лакхъяьй. ИоагІачул дукхагІа ара мел хийца товарни продукци духхьал из лакхъяра чотагІа хьаяьй. Бийдал. металл, электроэнерги. кхыйола материалаш кхоярах, арахецача продукцега дІабода мах лохбарах планал тІех укх шера яь доходаш итташ эзараш сомаш да.

Цхьаккха коллектив яц завоце ше тІанйцача декхарех лоархІа ца еш. Царна юкъе а къаьстта дика болх беш я Щербаков Геннадий Петрович керте латтача электроконструкце цеха коллектив.

Деша дай бац

Вай мехкарча халкъа боахама массе йолча моттиге дІакхоачаш цар чІоагІа хоатташи я А. Шерипова цІерагІча Грозненски мехкдьятта чакхдоахача заводе арахеца тайп-тайпара продукци. Къаьстта боккха лоархІам болаш да укхаза арахепа парафин. Шоай потребителий хьашташ дизза кхоачашдара доккхий декхараш тІанйцад предприяте технологаша. Карара шу доладенна пхелагІа бутт ба. Долче, мишта кхоачашду цар шоаш тІанйца декхараш? Шу доладелча денз хІанзалца завода коллективо баьчз балха итогашка хьежача къаьгга гуш да тІанйцача декхарех меттел паччахьалкхен планах а гаьнна из лоархІа ца елга. Ший деша да яц из. Ер шу доладелча денз хІанзалца хьа цо ара ца хецаш йисай 770 эзар сома маьха товарни продукци.

Шоай потребителаша продукци лоаттаяра дола, договорни декхараш а 94 процент мара кхоачашдаьд а ц предприяте технологаша дІабахача биъ бетта. Шоай смежникашка цар дІа ца кхоачийташ йисай бІаьш эзараш сомий маьха тайп-тайпара продукци. Арахецача продукцега дІабода мах планагІа лаьрхІачул тІех ба. Пайда бе безача, зе а деш таханарча денга хьатІакхьчаб уж шу доладелча денз. Къахьегама овсарле лакхъяра планах а гаьнна лоархІабац уж.

Заводерча установкех дукхагІъяраша паччахьалкхен план кхоачаш ца еш, дукха декхараш тІадусаш хьайоагІарех я. Царех цаІ я Однокозов Сергей керте латтача Маслоблока коллектив.

Из коллективо сий деш ва

Укх тІехьарча шерашка къаьстта дика болх а беш, шоаш тІанйца декхараш хадданза тІехкхоачашдеш хьабоагІарех ба Назрановски автотранспортни предприяте водителаш. Царна юкъе кІезига бац предприяте кулгалхоша меттел, берригача болхлоша чІоагІа лоархІашн сийдеш бола водителаш. Царех цаІ ва грузовой автомашина водитель Зязиков Інсий Дауд. Хьаьнала къахьегарца, данм яхье хьалха а латташ, башха-дика производственни толамаш дахарца, шийца къахьегача нахаца товши Інмерзеи хиларца даьнна д цун сий коллективе. Шийна тІабиллача моллагІча балха тІа тешаме новкъост ва из. Цудухьа автоколонна кулгалхоша эгтара бехкокхамегІарча участкашка хьежаву Дауд. Цхьабакъда, шийна тІабилла болх цо цІенен бизнан кхоачаш ца беш цІаккха а цІийвала вийзавац дун ший новкъосташта а кулгалхошта а хьалхашка.

Цунах тамаш елга а дац. Шийгарча автомашина Іалаьмате дика доалду цо. Тоха дезача хан-хаиахьа кулг тох, е еза смазка ю. Цудухьа нагахьа ди дагІац рейсагІа ваха из балха ара ца воалаш, 1973 шера денз Наьсаерча АТП къахьегаш ва Зязиков Дауд. Цу шерашка йоккха опыт Іоаьвй цо ший балха тІа. ХІаьта цу юкъа яхье хьалха латтача водителаш дІа-хьа дихьа халкъа боахама мовхьаш чот яь варгвоацаш дукха да. Ший опыт, дикагІйола балха методаш камаьрша дІайовзийт цо ший новкъосташта. Производства визза вола да ше а лоархІаш, цунах дог лазаш къахьегачарех цаІ ва из. Цхьаккха бутт дІабахийташ цо ший норма 115 — 120 процент кхоачаш па еш. Цудухьа предприятерча водителашта юкъе эгтара хьалхарчаца халкъбоахама мовхьаш дІа-хьа дахьара ихе бетта задани кхоачашъяьрех ва Дауд.

Хьаьнала къахьегаш, балха тІа цунна карагІдийннача дикача гІулакхий лакха мах а беш, Д. Зязикова тийна тайп-тайпара совгІаташ, сийлен грамоташ итташ я. Цар ше дуккхача хІаман декхарийла велга кхета а деш, денгара денга дикагІа болх беш хьавоагІарех ва къахьегама ветеран.

СУРТА ТІА: водитель Д. Зязиков.

И. ПЛИЕВА сурт.

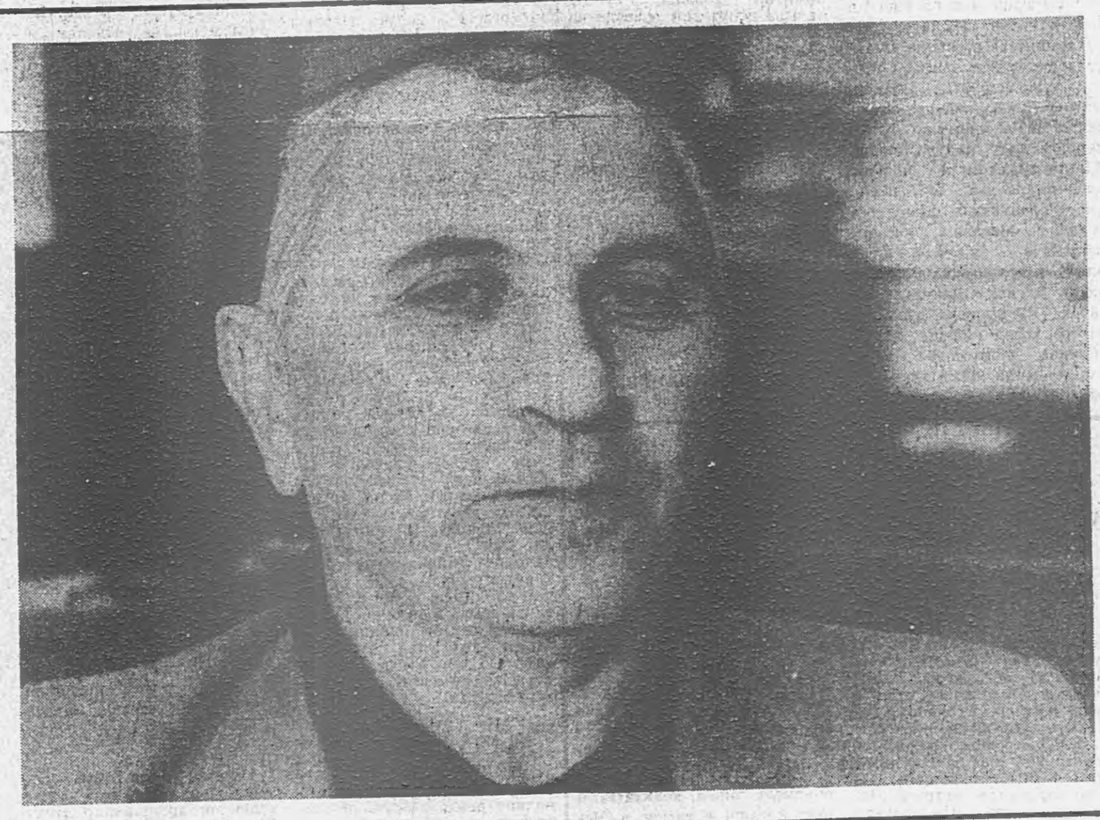

Оарц дала!

Халонаш тІакхийттай, шура лаьгІъеннай

Дукха ха йоашаш республикански газеташа кепатехаяр карарча шера хьалхарча квартале дулхи шури доаккхачеи из продукци пачхьалкхенга йохкачеи тІехьадисар нийсдалийтача боахамий список. Царна юкъе яр Малгобекски района ГІ. Ахриева цІерагІа совхоз.

— Со кхеташ ваш шура йохкача даькъе тхоай боахама увттаеча планех,—йоахар совхоза директора декхараш кхоачашдеш волча Балаев Къайсара. — Шу долалуш оаха тІанйца декхар иштта дар: хьалхарча квартале — 108 тонн, шолларІча — 179, кхоалагІча — 198, йиъларІча — 135 тонн шура дІачуяла. ХІаьта хІанз тхона хайнар хохал кІомагІа да: шера хьалхарча кхаь беттa 120 тонн шура йохка езаш хиначаб тха хьайбаш леладераш.

— ХІанз дараш миссел кхы а хьайбаш тха боахаме хилча а, пергІатта Іангара дала таронаш йолаш да тхо, — йоахар цу хана хиннача директора Х. Хасиева.

Уж «зовне» дешаш сихденна дІаяздир оаха «Сердало» тІа. Бакъда, хІанз дика гуш ба цар мах. Совхозо хьалхарча квартале дІа ца луш йисай цхьайтта тонн шура. Из мара деций... Пачхьалкхенга ехкача 109 тонн шурах совхозерча хьайбаш леладераш яькккар 39 тонн мара яц, юхейнса 70 тонн дукхагІча даькъе Акиюрта бахача нахагара пйцай. Мала тешаргва дерригаш а кховзткъа цІа мара доацача юрта бахача наха кхаь беттa шоай доалахьарча доаханга-ра иззал шура яькккай аьлча? Укхаза гІолла Іодоагlача Алханчуртски каналах шура хилча а — атта теша йиш йолаш хІама дац из.

Хьайбашцеи уж леладерашцеи совхозе чакхйоаха «эксперименташ» дагаръяь саг варгвац. Царех тІехкъаръяр — моттигерча ферма коллектив арендагa якккари массехк беттa иштта болх бьчул тІехьагІа дехкебалари.

— Нагахьа санна хьайбаш дулха кхоабача аренда дика яле, шурийна лаьрхІа доахан леладеча цох хьабоалаш цхьаккха пайда бац аьлар Къ. Балаева. — Цудухьа СТК заседане арендаторашца оттадаь дехкар дІадаьккхад оаха.

Аренда дІаяьккхай, цхьабакъда, хувцаденна хІанзарчоа цхьаккха хІама дац. Тоъаш яц доахан чулоаттаду корпусаш. кхоачам болаш дац доакъар, ше беча балхах дог ийккха я хьайбаш леладерий коллектив. ТІаккха дог даха йиш йий шура тІакхетарга...

М. МАЖИТОВ.

ГІирсаш хьалдара тІаяхийта керттера уйла

Ховш мадарра, 1990 шера чуІе цІеношн соцкультбыта кхыдола гІирсаш хьалдаь дахара Іалаьмате йоккха программа оттаяьй вай республике. Масала, чуІе цІенош хьалде лаьрхІад паччахьалкхен капвложеней чотах 400 эзар квадратни метр, шиБІаь эзар квадратни метр юртий районашкеи ужжал гор. Грозиен. Школьни гІирсаш хьалданза даргдац 9,5 эзар бера деша моттиг йолаш, деша даха ха йоацача берий учрежденеш 1730 моттиг йолаш, тоъал дукха объекташ унахцІено лораяра, культурана, быта. Из программа республика къахьегамхошта лоархІаме хиларахи кхоачашъяьнза яргйоапаш хиларахи тайп-тайпарча боарамашка кІезига дийцадац, уж объемаш чІоагІъеш йола белгалара решенеш тІанйяьй. Районий бояраме мероприятеш кийчъяьй цу декхарца ювзаенна, планаш увттаяьй хан-хаиахьа бетта цкъазза чуІе цІенош хьалдара болх мишта лел хьажара, уж хьалдаь доахилга мел хинна а шоаех тийша долаш болча кулгалхоша дакъа а лоацаш.

Уж еррига лоархІаме программаш массане а дика кхетаеши тІаэцаши хиннай, хІаьта царна духьала цхьаккха а хиннавац. Кararча шера чуІе цІенош хьалдара план кхоачашъюлургйоацаш я аьнна, доаладе цхьаккха бакъан хиннадац цхьанна а кулгалхочун, гІишлой органацера, колхозера е совхозера из вале а, райкома секретарь е райисполкома председатель из вале а, республика Госплана цхьанна а болхлочун. Цу дешо бІубилийгар. Цудухьа хетар 1990 шу доладеннача хьалхарча денношке а денз хІара юртара, районера хІара кулгалхо, хьалхашка оттадаь декхараш чоалханеи докхийни хилар теркал а деш, бехкокхамца, хадданза, хІара денна чуІе цІенош хьалдара теркам тІабохийташ хургва-кх аьнна.

Цхьабакъда, хала а хеташ белгалдаккханза далац ишта моттиг нийсъенна ца хилар. Из хьахьокх, укх шера 1-ча квартале цу даькъе баьча балха нтогаша. Хьалхарча квартале централизованни ахчан а предприятейи организацейи ахчай а чотах паха чуховша дІаденна цІенош дерригаш а 12947 квадратни метр мара дац. Шоана магарра, уж геттара кІезига да. Уж мича метте дІаденнад? Грозне дІаденнад 7988 кв. метр, цу даькъе: Ленински районе — 4927 кв. метр, Заводской — 2576 кв. метр, Старопромысловски—495 кв. метр. Вож 4859 кв. метр юрташкахьарча бархІ районе дІаденнад, хІара районе 120 — 900 кв. метр мара доацаш. ХІаьта вохх ялх районе: Ачхой-Мартана, Грозненски, Ножай-Юрта, Шатой, Шаьла, Шелковской районе цхьаь цаІ квадратни метр чуІе цІенош дІаденнадац. Цу юрта районашка керттерча даькъе хьалдераш 1—2—4 квартира йола чуІе цІенош да. Цхьан дезала мукъагІа чуІе цхьа цІа хьал ца дарон чуІе дІа ца даларон хьахьокх, юрташка чуІе цІенош хьалдара деша йоагтІаш йола терко ца яр. Массаза а доахаш бахьанаш хул колхозий совхозий, юрташкарча кхыча предприятей кулгалхоша, юртийи поселкайи Советий председателий гІишлон материалаш, транспорт, механизмаш тоъац, эшаш дола ахча ханнахьа хьахецац яхаш. Бакъдув, уж тайпа моттигаш а нийслу, цу тайпара халонаш йолаш я. Цхьабакъда, ишта бахьанаш доахача моттигашка цІенош хьалдергдац. Цул совгІа, бакъа тохкамо хьахьекхар, юрта районашкарча дуккхача боахамашка гІишлош хьалъяра а материалаш тІакхаъяра а шоай де йиш йола хІама а дац кулгалхоша. Цхьабакъда, шоай бехк Агропромышленни комплексана а хьаштдолччоа а дІатІабилла нийча ба царех цхьабола кулгалхой.

Ала деза, хьалхарча квартале цІенош хьалдара болх ишта эсала лелара бехке парте райкомий секретараш а райисполкомий председателаш а хилар. Цар дизза жоп хьадехаш боахамий кулгалхошкара. шоай де йиш йола новкъостал дац царна. Царгахьара гІишлонхошта гІо ца хилар гуш да: укх шера хьалхарча денношке а денз юрташкахьарча парте ерригача райкомашца оаха ваІад яьяь цІенош хьалдара балхашка цхьана, графикашка оттадаьчча тайпара тІахьожам лоаттабергболаш, республика Министрий Совета, парте обкома болхлой оагІонгахьара новкъостал дергдолаш, цу совещанешка республикански министерствайи ведомствайи кулгалхоша дакъа лоацаргдолаш, районашка шоай кара дола дешаш цигарча кулгалхоша шоай ханнахьа къастадергдолаш. ХІаьта гІишлош хьалъяра болх мишта лел хьажара а графикий а хьакъехьа бьхоам кхаь районера мара бац.

Ала тарлу, юха а лакхера Іотіа диктат. тІахьожам болабеннаб. Юха а шоай доацача гІулакха юкъе гІерт партийни, советски органаш. Цу дешах сайна хетар гуч-

(Инстедоалар 2-ча оагІо тІа).

Партийни конференцеш: отчеташ хоржамаш

Кердача хьисапе

Демократи Iомаеш йолу хьокхаме урок я ала мегаргдолаш хул. Наьсаре ух тIехьарча хана хулаш йола моллагIа юкъара мероприятн. Бе яц: юрта хула сход, митинг, партийни активан собранн, пленум, райсовета сесси, кхыйола цу тайпара нах вIашагIкхийтта моттиг. Оалар гуччахьа а майрра а дIаоалаш, наьха дог лаза моттигаш гучайоахаш, во дар, нийрча дар вахара юкъера дIадоакхгаргдола наькъаш хьакхайкадеш, тахана перестройка духьаленаш ераш гучабоахаш хул хIанз наха трибунаш тIа деш дола къамаьлаш.

Ишта чакхъяьлар ух деношка ухаза хинна районн парторганизаце аргIанара XIV йола партийни конференци а. Ханахьа дагаръяргьяц из делегаташта, организационно вIаштIехьякхарга диллача, хIаьта цун болх дIабахьарга диллача. Дика урок хилар цох. Цудухьа хьалха мо отчетни доклада тIара а хIаьта из ювцаш хиннача пренешкара а ца воладуш, цига хиннача кердача белгалонашкара дIайолае лов сона ер отчет.

Делегаташ дIачу а баха Iохайшб алале, тIанк, аьнна, нахах хьалдизар городской Дворца доккха ков. Конференцеца дIайолаелар митинг? Фу йоахар наха, фу дар царна кьийлар, хIана хьайнабар уж сел сагота? Конференци хилалехьа цхьа бутт хьалха юкъ-юкъе хабараш аралелха дальар; керда хержача секретара духьала бала, хIаьта кхаж тоссача хана из чаких ца валийта дагаболаш нах ба, аьнна. «Мехка весарца, тхоай лоIамца оаха дехар а дав района доал де хьавоалавайг саг — Аушев Хьусена Iаддал-Хьамид оаха «дIакхоллийтаргвац» район «яа Iемача нахага», йоахар митинге.

Иштта дар уж гулбалара цхьа бахьан. ШоллагIа дар — цхьацца бахьанаш а доахаш, цхьаболча керда хержача депутаташа хьабахка ца тигарца кворум яц, яхаш, райсовета председатель хоржилга гаьна дахьнадар. Из духьале а кердача секретара еш хилар лаьрхIар наха. КхоалагIа бахьан дар — райисполкома председатель воацаш хилар, хIаьта цу посте хьалха мо цIаьхха нийсвенна саг Iохоавар нах кхерилга.

Иштта бар митинге наха бена никъ. Мишта яр цу гIуланха зале хинна реакци? Из ца йийцача яргьяц, хIана аьлча, хьалхарча шоай балха стилех хьакъоста ца тугаш бола нах шоаш гучабалар цига. Из хьахьекхар ух тайпарча сурто а.

Конференце президинуме ваьгIа СССР халкъа депутат Х. Фаргиев дIаара а вийха дехар дир митинге гулбеннараша: тхона юкъера 10 саг дIачувутвалар оаша, ха ловра тхона цига фу дувц а фу ваIадаш ю а, аьнна. Хьамзата юха хьачу а вена, из дехар хьанхгайкадича, дехьара а сехьара а цу гIулакха раьза йоаца оазаш яьлар: «конференцех ярмарка таръеннай царна?», «Фуд цар цу коа леладер?». Вайна Iоткъам буларгбац царна. Ер пIена партийни конференци я, базар яц» н. кх. дI.

Уж оазаш хьаллацар мо дола къамаьл дир дукха ха йоаццаш цу посте хержача райкома шоллагIча секретара М. А. Зурабова. Из ца дийцача даргдац, хIана аьлча, из бахьан долаш пленум ца хулаш йисар. дIайолаенначара, вешта аьлча хьалхарча шоай балха стилех хьакъоста ца тугаш бола нах шоаш гучабалар цига. Из хьахьекхар ух тайпарча сурто а.

Конференце болх бувцалехьа хьалхадакхха лов районсовета председатель харжарца митинго айдаь дош а. Укхаза хьаде деза деррига, шоай лоIам хьакхайкабир митингерча наха. Гаьна даха дезац из, йоахар цар, керда хержа райсовета депутаташ а шоана юкъе ба, ца тоъар оаха хьатIа а воалавергва.

Из хьаллаьцар конференце. Райкома состав хоржаш конференце делегаташа кхаж тоссача юкъа (цхьа сахьат соегIа ха яр из) керда хержача райсовета депутатий хьалхара сесси хилар. КъайлагIа кхаж тоссача дакъа лаьцача 58 депутатах 52 цунгахьа а волаш, 6 духьала а волаш, райсовета председателалла хержар райкома хьалхара секретарь I.-Хь. Аушев. Цу хинна хьакхьвчар райисполкома председатель хилча бакъахьа вар из яхаш наха дуихача хана вувцаш хинна М. Льянов воалаве бахийта нах. КъайлагIа кхаж тоссачул тIехьагIа райисполкома председателалла хержар вай вийца М. Льянов.

ХIанз вай дувцаргда хьалхарча секретара I.-Хь. Хь. Аушева яьча отчетни докладо гучадакхкхар район экономически а социални а воча хьале кхачара бахьанаш довзийташ КПСС райкома хьалхарча секретара I.-Хь. Аушева конференце яьча докладах. Цу тайпара кIоаргга анализ яь доклад йийцаяц района коммунисташта ух тIехьхарча шерашка. Из-м пренешка къамаьл дальа делегаташа шоаша а белгалдора.

Экономикага диллача район мичахьа кхаьчай хьахьокхаш дукха факташ, цифраш яр доклада тIа. Массехк дIахьоихаргья ювцаргья вай.

Масала, ух тIехьхарча ворхI-бархI шера дукха ахча телаш ий а деш, района совхозашка гаьннара хьадоаладаь дикагIча фух дола 6000 шинара лер йоацаш дIадаьннарг лархI мегаргдолаш да. Лоаман доахана тараднйрзад царех юхедисарех юкъ-юкъе хьахинна детта доахан. Хьайбай Iул вIалла дебалуш дац. Хьаьта хьайбай боахамга хIара шера дIа мел дохийташ латта ахча лаьхьIа а варгвац. «40 лет Октября» яхача совхозерча хьайбай дулха килограмма мах 23 сом да цунга дIадочунга диллача. Кхы Iаяха дукха чухьнагIа бац из мах кхыча совхозашка а.

Иштта да совхозаша доал деча лаьттагара хьал а. 1986 шера хинначул 10 центнер ялат кIезигагIа лу хIанз хIара гектаро. ТIакхха мишта кхоачашъяьй планаш а мишта яьхай районо хьалхара моттигаш а, аьнна, хетадала мег делегаташта, йоахар докладчика. Планаш кхоачашъяьй, района складашка цхьа фийг ца буташ дерригга ялат дIачу а телаш. Хьаьта дулхи шуреи планаш кхычахьара хьа а ийеш, уж продукташ дIачу а телаш. Масала, юкъера лаьрхIача хIара шера план кхоачашъеча хана шоай планах дIачудала дезачох 37 процент дулх нахагара хьа а йийеш, дIачутийннад совхозаша. Цхьаккха тоаденна хIама хиннадац района кхыча доакъошка.

Белгалдакхха деза, хьалхагIа мо кIира хьалха хийчбаьбацар пренешка къамаьл даьраш. Конференци дIайолалушше, дош дехаш записка аха йолаелар президиуме. 30 совгIа Iайра уж цига. ХIаьта а 18-не мара вIашtIехьдаланзар къамаьл де. Бетон мо бюрократизм района организашка чIоагIъеннилга хьахбокхаш дар «Электроинструмент» завода токарий бригада бригадиро Я. Сагова, СГПТ-14 яхача училища преподавателла А. Мартазановас, тубдиспансера доро И. Костоева, «Маяк» совхоза парторганизаце секретара А. Чилиева, кхычар дан къамаьлаш.

Партаппарат ший «кхуврч» лорабелга мара кхы хIама дага ца доаллаш хиннилга хьахьекхар цар.

Вай йийцача Мартазанова Iайнас даьча къамаьла юкъера цхьа моттиг пайдане хургья, аьнна, хет сона районерча кулгалхошта. Вайна юкъерча дукхача партийни, советски, боахама кулгалхой цхьа во оамал я, йоахар цо. Суда, прокуратура, милице, хьакимашца хьоашал тессаш, царца оагIув лувцаш, царех шоай гадоаха нах бе гIерт цхьабола хьакимаш. Цар из вIаштIехьа а доал. КIезига, эсала гIулакх да из, дIадаьккхача бакъахьа а долаш, йоахар цо.

Района гIулакхаш тоадараца шоашта дагардар дувцаш къамаьлаш дир тIема а къахьегама а ветерана. Л. Каломийца, комсомола райкома хьалхарча секретара Х. Султыговас, «40 лет Октября» яхача совхоза директора Б. Дударова, трикотажни фабрика техотдела начальника М. Аушевас, АПО керттерча агронома М. Мартазанова, «Электроинструмент» завода партбюро секретара I. Маккиева, совхоз-техникума партбюро секретара Б. Котнева, кхычар.

Трибуна тIа баьннарех цхьаь цаI Iоваланзар гIалгIай къаманна эггара чIоагIагIа Iаткъа дош — автономи ца хьоаеш. РСФСР халкъа депутатий съезде из гIулакх къоастаделга а хIаьта хургIолча КПСС XXVIII съезда из оаз дIахозаргIола хIама вIаштIехьдакихар а дийхар цар. Цу хьакъехьа къаьстта соцам тIаийцар конференце.

Конференце дакъа лоацаш хилар КПСС обкома отдела заведующи М. Дзейтов а.

Иштта цхьатарра чакхъяьлар чIоагIа лоархIам бола ши мероприяти: партконференцини райсовета сессни. Районе кIоаргга эргалонаш хила йолалургхиларах дог тийша дIа-хьа къаьстар делегаташ а депутаташ а. Кердача хьисапе шоай никъ дIабахьа ка яйла наьсархой.

М. ЗАНГИЕВ,
тха соб. корр.

КЪАМАН ГIУЛАКХАХ ДОГ ЛАЗАШ

Университете хинна вIашагIкхетар

Вай республике болх бешкIира совгIа ха яьккхар гIалгIай къаман дехарашка хьажара йолча СССР Лакхехьарча Совета комиссе. Нахаца бувзам болаш, царца дагайоалаш бир цо ший болх. Масала, комиссе Назрановски, Малгобекски, Сунженски, Ачхой - Мартановски районий кьахьегамхошца вIашагIкхетараш хилар. Иштта из Къулбаседа-XIирийчене яха хилар.

Хlаьта, оаха хоам бан махиллара комиссе тIехьхара вIашагIкхетар хилар Нохч-ГIалгIай паччахьалкхен университете. Цига дакъа лоацаш бар парте, тIемен къахьегамен ветеранаш, партийни, советски болхлой, Iилманхой, вузий хьехархойн студенташ. Иштта цига бахькабар Гуржегlара, Карачаево-Черкесера, Черсий-Балкхаройченера, Алма-Атара хьаьший. Вешта аьлча, университеташа конференцзал тIанк аьнна йинза яр.

Из вIашагIкхетар хьаделлаш парте Нохч - ГIалгIай обкома хьалхарча секретара, НГIАССР Лакхехьарча Совета председателла Д. Г. Завгаева гулбеннараша дIабовзийтар комиссе членаш. Цул тIехьагIа, цо хьахайтар комисси республике болх беча деношка тайп-тайпарча ноахалий викалашца дагаювлаш хиннилга. Проблема кIоаргга йовза гIерташ комиссе дукха болх баьлга.

Тlакхха цо дош делар гIалгIай автономни меттаоттаяра йолча Оргкомитета председателя, юридически Iилмай доктора Б. Сейпароевна. Цо гулбенначар цIерагIа дIайха моаршал хьаттар укхаза дакъа лаца кхычахьара яьхкача делегацешка. Тlакхха Сейпароева комиссегара дийхар нагахьа санна вIашагIкхетараш долча хана цхьацца-цаболчаргара сихбалорах, салача дешах гIалат даьннадале, царех бехк ца бакхар. Цо белгалдаьккхар, комиссе, парте областной комитета, Министрий Совето гIалгIай автономи меттаоттаяра проблема цIенхаттта кхета а еш, ди-бийса ца къовсаш болх баьлга. Теша лов таханарча койиссе из дош нийса къоастадергдола никъ лохаргхиларах. Со чIоагIа дог гIоздаьнна ра миллион гаргга болча нохчаша вай дег тIара хьаллоацаш хиларах. Из иштта хилар цар хьахьекхар Назране бархI дийнахьеи-бусн митинг латтача хана, иштта цар из бакъду тахан а. Хlаьта гIалгIай къамо из кхетаде, цар хам бе, царцара доттагIал ди тIехьа чIоагIе деза. Со теш дуиха да говш ГIалгIай автономи меттаоттаргхиларах.

Историе чухь дукха халкъаш хиннад, аьлар «Iилма» яхача ассоцнаце председателла, ЧИГУ доцента М. Точиева, цхьацца бахьанех шоай мехках даьха даьржа делаш, бакъда, цар цIаккха а шоаш хьабьнна моттиг - кхуврч бицбеш, моастагIчунга доал де буташ хиннабац. Из битача, халкъах, вайна махарра, кхы халкъ лоархIаш хиннадац. Цудухьа тахан, оаха халкъ санна лаьттара цIенделла дIадалара кхерам тIабессача гIалгIаша, тхоай наьна-ага хьадех. Оаха из машарца, кIаьда, сабаре дех тхоашта лоаллаха дахача дIахьа дукха гаргалонаш йолча хIирашкара. Тхона дезац царцара дов-шов. Бакъда, оаха дувцар дIахаза безам боацача Къулбаседа - XIирийчен нулгалхоша йоах: цхьан Пригородни района меттел кхо район ма еннаний шоана. дIаховлда шоана, комисси из тхона дезаш, тхона дагадьнна даь хIама доацилга. Иштта цар кулгалхоша беррига гIалгIай бандиташ ба, оакхарий да, яхаш, бе-бе йоахараш дувц тхо бIехде гIерташ. Иштта йар йоах, гIалгIай къамо хIирашка яхаш хIама дац, хIаьта из деррига кхестадер цхьацца бола экстремисташ ба. Цунца цар дIайолаяьй деструктивни политика, нагахьа санна, центре из къоабал а яь хьаллоаце.

Дlахо къамаьл деш цо аьлар, хIара гIалгIачоа хьалхашка цхьа хаттар отт: хIирий ши автономи я, хIаьта вай цхьаккха ца хилар сенца дувзаденна да? Цунца гуш да хIанз а тIехьа сталинизм яхаш хилар. Бакъда, тахан оаша, комиссе, шсай деррига хьаькъал, денал оарцагIдаьккха гIалгIай автономи меттаоттаяра дош къоаста ца дой, кхоана тIехьа хургда.

Дош лу Нохч-ГIалгIай паччахьалкхен университета исторически Iилмай доктора профессора З. Гойгова. Цо комиссена баркал аьлар шоай лоархIаме гIулакхаш юкъагIдита ухаза ярах, гIалгIай халкъа бала, гIайгIа кхетадеш хиларах. Тахан, гIалгIай автономи меттаоттаяра дош дувцача хана, хIирий историкаша йиш халлалца цIогIа детт Тийрка аьтта оагIорахьа улла Бурув шоай я ала гIерташ. Хlаьта из мадарра ха безам болчун цхьан факта теркам тIаоза мара безаш. Революци йоакхача хана Бурув кIайгвардейцех мукъаькхкхараш малашб? Из большевикий моастагIех мукъаькхкхай гIалгIаша массе а хана шоай хиннадаь. Атта да. Сталина гIалгIай цигара делхабьчул тIехьагIа. къонахашта ца доагIа къамаьл дувца. КIезига мукъагIа эхь хета меггардга хIирий интеллигенцена. Цар лелвер цхьанна хIаманца товш йоаца политика я. Вешта аьлча, кIайдар Iаьржа да, яхаш болхлой, ахархой гIалгIашта духьала баха гIерт уж. Бакъда, тахан цар лелаеш йола харцо котьяргьяц.

Вай ух комиссега кховзткъеи итт шера хьийжад, аьлар НГIАССР халкъа депутата I. Кодзоева. Хlаьта оаха хьадехар, шоана гучча беса, тхоай дай кашамаш тIадола лаьтта мара дац. Тхона хьамсара, боча да уж цар тIехкаш цига ухкандаь. Уж гота-мангала баьхка моттигаш йолаидаь. Тахан из тхога дац, вешта аьлча, гIаьрхочо — Сталина низагIа дIадаьккхад. Масала, са дай баьха, со Iоваь моттиг— Ангуште я. Хlаьта тахан цига ваха Iоха бокъо йоацаш лел со. Тlакхха мичай нийсхо?

Фуд оаха тахан дехар? Малхо санна цхьатарра йIовхал а телаш, вай керттерча Закона — Конституце тхоай йоакхо яр, нийсхо меттаоттар. Хьамсара комиссе членаш, тха къоаной тешаш ба оаша Москве шоашта бIаргадайна бакъдар мара дувцарг ца хиларах.

Нагахьа санна, оаха наьхадар хьадехаре, тха къонахаша арглар. аьлар НохчГIалгIайчен халкъа йоазонхочо Боков Ахьмада, из наьха да. вайна цунах беркат даргдац. Цхьабакъда, деррига дуненна хов из гIалгIай лаьтта долга. Из бакъдеш исторически факташ йоалайир цо.

Тlакхха дош лу Кавказерча лоаман халкъий Ассамблея председателя Ю. Шанабуна. Цо белгалдаьккхар, ше укхаза гIалгIай. нохчий а болаш, цхьайтта къам юкъедоагIача ассамблеяс вайта хилар. Хlаьта соахка хьакхеллача ассамблея декхар регионера къамашта юкъера гIулакхаш тоадарах. доттагIал чIоагIдарах, хIара къаман культура, истори дегIакхувлача новкъостал дарах латт. Вешта аьлча, тха къамашта юкъера бувзамаш леладеш, уж дикагIча лостамагIа дегIакхувлаш дола халкъа дипломаташ да. Цу даькъе оаха кIезиг-дукха болх баьб. Масала, гIалгIай халкъа Шоллагlа съезд чакхъяьнначул тIехьагIа тхо хIирий мехка дахар. Цига ассамблея членаша царга дIааьлар цу проблемах шоашта хеташ дар. 14 апреле юха вIашагIкхета деза дар. Бакъда, из де вIаштIехьдаланзар. Хlана аьлча, хIираша цу дийнахьа митинг е лаьрхIар. Хlаьта тхо цу митинге дахар. Сона дика дагадоагIа гIалгIай халкъа Шоллагlа гIалгIача съезде хIирий йоазонхочунга юкъагIа а ца воахаш, къамаьл дайта. Бакъда. Буро тIа хиннача митинге пар даггара лехар дича а гIалгIачоа дош даланзар. Укхаза кхы никъ бац автономи меттаоттаяр мара.

Оаха комиссена лаьрхIа исторически, экономически справкаш оттаяьй, аьлар исторически Iилмай доктора, профессора Мужехоева. Уж шуга я. Цудухьа, аз царех дувцаргдац. Бакъда, са теркам тIаоза безам ба хIирий Iилманхоша ши къам шоайла довна дига гIерташ кепаоазон тIа леладеча ийрчача гIулакхашта. Масала, «Грозненский рабочий» яхача газета тIа кепатехар парте хIирий обкома секретара Кониева «Тийрк — доттагIлен хий» яха статья. Цо цу тIа истори харцдахарал совгIа, гIалгIай данм ухаза даьха халкъ дац, яхаш яздора. Соахка хIирий мехка арабаьлар «XIирий этнографе дешаш» яха Iилман болх. Цу тIа я Кокаевс язьнь хIирий морала нормашта хетаяь материал. Цу тIа дувц хIирий къонахий майралах. Хlаьта материала тIа кхувлача масалашца цар къонахашта духьала увттабераш малашб мотт шоана? Уж ба гIалгIай.

Тlакхха трибуна тIа ваьннача нохчий халкъа викало М. Шамаева теркам тIаоззар 1973 шера хиннача митинга. Цо белгалдаьккхар, шоай база кодабе В. И. Ленина майлан тIа баьхка гIалгIай таIазар а деш лелхабаьлга, дукхабараш цига дакъа лацарах партера, балхара дIабабьхалга. Хlаьта из Бере политика дIахояьхар санна хIама дар, аьлар оратора.

Дош лу ЧИГУ хьехархочоа Р. Ахриевана. Цо белгалдаьккхар, гIалгIай къаманга дукхха хана денз гIелал яхьилга. Ший хана. Ахриев Мухтара Паччахьалкхен думе яздаь хиннад цох лаьца, Бакъда, тха къам нийсхон тIехьа моллагIчоа гIо де кийча хиннад. Из иштта хилар хьахьокх Кавказе Советий Iаьдал оттадеча цунна карагIдаьнначо. Иззал чIоагIа Советий Iаьдалах тешаш а тешаш, мутIахьа а болаш хиннача гIалгIай дIахьора кхел шоана йовзаш я. XIирий кулгалхоша кхыметтел тхо Iодахийтачул тIехьагIа Орджоникидзе цIи лелаеш хинначу городах Дзауджикау, аьнна, цIи дIаяхийтар. Из оаха тхоашта ловрра хьадергда яхилга дар. Нагахьа, санна, тха халкъ цар метта а долаш, уж тха метта хилча, тха бокхийча наха апгдар: вайна тоам бац царца харцо ювца, наьхадар дIадала деза.

Укх шера 18 январе оаха, парте ветераншца, М. С. Горбачева цIерагIа письмо яздаьл, аьлар Хантыгов Идриса. Оаха цу тIа дийцад ГIалгIай автономи меттаоттаяра хьакъехьа де дезарех. Тха, ветераний, из де бокъо я. Хlана аьлча, тхо цу лаьтта Iо а даь, хьалхийна да. Цудухьа тхона деррига дика довз. Бакъда, тахан тха лаьтта баьхка Iо а хайша, шоай экстремисташа ювцарах мара проблема ца йовзача нахаха, из ххыча бесса а йоахаш хьалхьею. Цунах дикадар хьадарглац.

Тlакхха дош лу Гуржегlара венача исторически Iилмай доктора Берчашвилена. Цо аьлар, оаша шоайлар дIадех. Цудухьа, оаха хьаллоацца шо. Вай этно-генетически бувзамаш долаш да. Хlаьта из вай цхьан цIийх дола вежарий да яхилга да. Уж дикача вошала гIулакхаш вай дIахо а дегIакхувла деза.

Оаша комиссена лаьрхIа исторически справка оттаяьй, Цунна аз тIатохардгар гуржий Iилманхошта хетар. Оаха гIалгIаех Къулбаседа-Малхбоален Кавказе даим даьха халкъ доархI. Хlаьта из оаха исторически факташца бакъду. Орджоникидзе яха город ГIалгIайчен лаьтта йидлай. Хlаьта хIирий тIехьагIа мара хайшабан Тийрка йисте баха. Тхо, гIалгIашкара лаьтташ дIадаьхача Сталина, Бере политикана духьала хиннад. Тхо, гуржий, ГIалгIай автономена тIехьа да. Нагахьа санна, хIирий цу актана духьала бале, уж моралан нравственностан духьала ба.

Оаша укхаза мел дувцаш дар оаха санна дика саго кхетадергдац, аьлар карачаевски халкъа реабилитацн яйтара йолча комитета председателла У. Хазретова. Хlана аьлча, оаха шуца СибарегIара хало, моцал лайнай. ЦIадаьхначул тIехьагIа шо санна, автономи метта ца оттаеш лел. Бакъда, тхо теш укх компетентни комиссе шин халкъа законни дIадекхараш кхоачашдергхиларах.

Трибуна тIа я ЧИГУ доцент В. Трусова. Цхьа поездаца Москве йодаш сох цхьа эпсар кхийтар, аьлар цо. Из нохчий, гIалгIай укхазара арабоахача операце дакъа лаьца хиннав. Хlаьта цо велха а велхаш, дувцар Сталина, Бере шо форда чу кховса лаьрхIа хинна хиларах. Бакъда, Калинина шун га даккхарах шо хи чу ца кховсаш дисад, яхаш. Цо ше къамаьл дав чакхйоалаш белгалдаькхар, эрсий халкъо шун оагIув хьаллоац, аьнна.

Шовзткъеи ялх шу да оаша шоай бокъо бахьан кьовсам лоаттабу, аьлар исторически Iилмай доктора Х. Ибрагимбейле. Из нийса, боагIаш къовсам хиларах дувца эшац. Хlана аьлча, шн шу хьалха хIирий Iилманхоша царех экстремисташ, шовинисташ йоахар. Цига уж, шеко йоацаш, харц ба. Хlана аьлча, деррига гIалгIай халкъ автономи меттаоттаяра тIехьа да. Хlаьта оашачул хозагIа, интеллигентнегIа из кьовсам лоаттабеш халкъ дайнадац сона. Из иштта шун вIаштIехьдоалаш хиларах дег тIара баркал ях аз шоана. Хlаьта аз къоаламаца шун бокъонаш хьатIаййоахаш кхачьегаргда. Иштта со теш комиссе а цу лостамагIа къахьегаргхиларах.

Тlехххара трибуна тIа воал СССР Лакхехьарча Совета комиссе председатель А. М. Беляков. Цо белгалдаькхкхар, ух регионе шоаша бабча балха юкъе эггара керттерча нахаца комиссена вIашагIкхетараш долга. Уж лакхача боараме, порядок йолаш чакхдийлар.

Комиссе ший болх Москве дIахохьоргба. Оаха цига шин кхаман викалаш дакъа а лоацаш, пленарни заседанеш чакхйоахаргья. Цу чоалханеча балха юкъе цхьакхха лича сихвенна хIама де йиш яц. Банъда, комиссе членаш цIена шоай деккар кхоачашде лерхIаш ба. Иштта, Назрановски. Малгобекски. Сунженски. Ачхой - Мартановски районнаша хиннача вIашагIкхетарашка диллача оаша а из проблема факташца бакъъеш оттаю, цунца оаша дех из дош цхьаннегахьа озабезам а ца беш, конструктивно къоастаделга. дIахо а оаша цу хьакъехьа лерргIа болх бича бакъахьа хетар комиссена. Цо Кавказера еррига общественни организацеш тIахьийхар цига шоашта могаш дола новкъостал дара.

Цул тIехьагIа А. М. Белякова шийга дайча дукхха ча хаттараша жоп делар.

ВIашагIкхетар чакхдоалаш къамаьл дир Д. Г. Завгаева. Республика къахьегамхой цIерагIа комиссена баркал аьлар цо. Цо белгалдаькхкхар, лоаллаха уллача шин республике тахан чоалхане хьал этта хилар. Цудухьа хIараваь экстремистски дог-уйла йолча наха дувцар хьатIа а ца эпаш, йохараш—та никъ бехкаш а хила веза. Хlана аьлча, укхаза харцахьа, ца дозгIаш аьнначя цхьан дешо нах довна бига тарлу.

Хlаьта дIахо комиссе беча балхах оаха хан-хаиахьа хоам бергба нахага.

М. БАРАХОЕВ.

СУРТАШ ТIА: зале; къамаьл деш ва СССР Лакхехьарча Совета комнесе председатель А. М. Беляков.
И. ПЛИЕВА сурташ.

ГIирсаш хьалдара тIаяхийта керттера уйла

(Нистедоалар. Долалур 1-ча оагIо тIа).

чахьа дIааргда аз. Ерригача экономически системана реформа еш я мехка. Бакъда, из хIанз а дика дIайолаенаяц, хIаьта дуккхача шерашка боахама доал де Iомаяь методаш мелъяьй, планаш кхоачашъяра дукхха дешаш тесса дитад. гIишлош хьалъяреи кхычеи доакъошкара гIуланхаш телхад. Цудухьа юха а юкъе па яьхача ялац къаьнара, массаза а лелаяь административни кхыйолеи методаш, чIоагIбанза балац боахама доалдара лоаттабу тIахьожам. Из иштта де дезаш да, нагахьа санна гIулакхаш кхы а дукхагIа толхаде вай безам беце. бала болаш вола саг сатийна, юстара а ваьнна, бIаргложкаш вагIа йиш яц тахан.

Хьалха яр республикански, городской, районни оалаш хинна штабаш, цига хан-хаиахьа дувцар къаьстта лоархIаме халкъбоахама гIийшлош, чуIе цIенош, кхыйола социультбыта объекташ хьалъяра гIулакх мишта лел. Цар нийса лостам телар гIишлонхой балха, данза дарг мел доацача хана царна новкъостал дора, цхьаболча нулгалхой бехктокхами дисциплинеи мелъялийтацар, нагахьа санна хьехам барах новкъостал хулаш ца хилча, кхыдола лира таIазар дергда аьле, кхерам а тIатоссар. Цунах пайда боалар. гIишлош хьалъеча метте порядок динагIа яр, хIана аьлча цу балхашца-гIуланх долаш бараша решеней цхьа барт а болаш, массане а цхьана тIазцар, лакхе латтача кулгалхой кабинеташкара телача командагIа ца а ийеш.

Цу тайпара штабаш хIанз вайна эш аьнна, саг кIарвеваллац со, цхьабакъда, са ала безам ба хIанз, республике, г. Грозне, районашка вай гIулакхаш во лелаш хиларах хадданза тIахьожам лоаттабелга вIаштIехьдакхха деза вай хьалде лаьрхIа гIирсаш унахцIено лораяра, халкъа образоване, культура, кхыйола объекташ шоай ханнахьа хьалъяь яхара, цу гIулакха гIо дергдолаш мел долча хIамах пайда эцара. Вешта аьлча, кхетадеш да совтски органаша боахамий кулгалхошца цхьана сихонца (хIанзле а ха дукха йоаяьй вай), бокъонца, тIатеIа керда хьажанза яргьяц чуIе цIенош а хIаьта иштта соцкультбыта объекташ а хьалъяьра дувзаденна долча дерригача дешашка, цу даькъе дика проектно-сметни документаци, бокъонца хьахийца ахча, лерттIа болх бара мел эша хьалаш вIаштIехьдаьхадий а хьожаш. Цу даькъе лоадамбоаца хIамаш дац, хIаьта цар хам ца барах вай дукха хIама дов. вIаштIехьъяланза йола система мел йолча хана гIишлон комплексера гIулакхаш тоадулургдац цу производствага бувзабенна болча хIанзарча доакъошхой бехктокхами сакхетами лакхбарца мара.

Кхы цхьаькха а да. Сай статья чакхйоалаш са безам бар республике чуIе цIеноши соцкультбыта объекташ сиханIа хьалъе йиш хулийтаргйола никъ хьеха. Цхьадале, «Чечнягстрой» ПСМО кулгалхоша (нн. Тумсоев, Гелогаев) мел сагота дале а кхыдола гIулакхаш дита а дита, хьалхагIа лаьрххIача тайпара, укх шера июль бетта КМД Аргунски завода реконструкци яра балхаш чакхдаха а ДСК мощность 120 эзар квадратни метрага дIаяхоачае а еза. Из декхар кхоачашдулургдолаш а юкъагIдита йиш йоацаш а да. Чуйе цIенош хьалдара дика гIо дергдола бокхха кхоачам ба монолитни гIирсаш хьалдар. Укхаза а иштта хоадамболлаш дола гIулакхаш чакхдаханза а республике гIирсаш хьалдара балхашта монолитни гIирсаш хьалделга юкъедоаладанза а даргдац «Чечнягстрой» ПСМО, «Чеченингушжилгражданстрой» объединене (нн. Цуров, Мурдалов), «Агропромстрой» объединене (нн. Гайрбеков, Аушев) кулгалхоша. Цу способо шерра таронаш лу чуIе хьалдеш дола цIенош дикагIеи чIоагIагIеи, нуцлахьа хилийтара. Из метод панельничул шеко йоацаш пайданегIа хилар хьахьенхад цу тайпара гIирсаш шерра хьалде йолаеннача дуккхача союзни республикашеи мехка областашеи. Монолитни гIирсаш хьалдар къаьстта гIойленагIа да къулбехьарча, Нохч-ГIалгIайче чуйодача сейсмически районашка. Хlаьта, нагахьа санна 1990 шера 12 а 16 а этаж йола чуIе массехк цIа хьалде дола мара вай ца даларах бехке де доагIараш вай воаш мара кхы саг вац. Укхаза а ха зехьа йоаяьй вай: хоадамболлаш, дуккхача регионашка а санна, цу тайпара гIирсаш хьалделга вIаштIехьдакиха дезача метте планаш увтаеш, дешаш дувцаш, алххха «вайна» мара пайдана йоаца проекташ хержаш, н. кх. дI.

Чуйе гIирсаш хьалдара объемаш дикка йоккхагIа е йиш йоаш е езаши я «Ченингушмелиорация», «Грознефть» яха объединеш. «Гроэтрубопроводстрой», «Грознефтехимремстрой» яха тресташ.

Чуйе цIенош хьалдара тIаерзае еза гIишлошъеча кооперативай, бригадай, йоккхий еце а, тайп-тайпарча ведомствашта чуйоагIача гIишлошъеча, ремонташ-гIишлошъеча управленейи участкайи, предприятей таронаш. ЧIоагIъенна керта чу йижа психологи каг а яь, тар мел луча метте, чуйе цIенош хьалдеча дале а, хьашт дале хозспособагIа е подрядни способагIа долда уж, квартираште отделка еча пайда эца беза царех цар къахьегамах боагIа мах чуховшаргболча фусамдай чотах дIа а луш. Кхы тIа а ухаза подрядчикаштен райисполкомаштеи еш йола лоадамбоаца йоакхонаш батъан долаш пайда ца эцаш бита йиш яц иззал боккха кхоачам, къаьстта а хIанз, гIишлонхой саггота эшаш болча хана. Ерригача таронех мамогга пайда а эцаш, из болх вIаштIехьа а боахаш мара лерттIа вIаштIехьдаргдац республике чуйе цIенош лаьрххIача боараме хьалдаь доахилга. Цхьабакъда, кертердар цу балха ха ца йоаяр да.

К. САЛТАХАНОВ,
КПСС Нохч-ГIалгIай обкома инспектор.

Автобус-моноплан

МОСКВА. «Мерседес-Бенц» яхача Малхбузенгермански фирман Голицынски автобусни заводои цхьана вIашагIъеллача концерна эггара хьалха арахийцарех я гаьнна наькъа лелара лаьрхIа йола автобус-моноплан.

Салонача автобуса модификацега хьежжа (мехкашта юкъе, городашта юкъе а е районашта юкъе лелаш хиларга хьежжа) 60 гаргга саг чухови. «Барта тIа» минибар-кухне, холодильник, гардероб, аудио-видиоустановка, химически туалет, тховиагIа йоалла кондиционер я.

Автобуса максимальни сухал сахьата 130 километр, доагор доагаду 100 километр никъ беш 22,3 литр («Икаруса» доагаду 34 литр). Ремонт ца еш пхийтта шера болх бергболаш я («Икаро» болх бу 8 шера).

ХьатIадоагIача шера 60 цIена автобус арахеца лаьрхIад, хIаьта проектни мощность шера 2500 уж комфортабельни, тешаме болх беш йола, хоза а экологически цIена а йола автобус арахецаш хургья.

СУРТА тIА: Голицынски автобусни заводе вIашагIъйохкаш хургйола «Мерседес-Бенц» база тIа хьаьча гаьна наькъа лелара йолча цу автобусни эггара хьалхара образецаш.

О. БУЛДАКОВА сурт.

(ТАСС фотохроника).

Даьй хоза гIулакхаш, дика оамалаш

...Мах бе велча булургбоацаш

Эзделага цхьаккха хIама кхоачаргдан, оалаш да вайнаьха. Нийса аьннад из, хIана аьлча, из дехача дикадар хила йиш яц.

Эздел дика бIаргагуш хилар дIадаха шера сентябрь бетта Грозне, В. И. Ленина цIерагIча культура Дворецне хиннача гIаггIай халкъа Шоллагlча съезде. Дворец а цунна гонахьара йоккха парк а хьалйиза хиннача наха сабаре ладувгIар цхьанне дечаа къамаьлага. цига вIалла нах боацаш санна сатийна яз. Цхьаккха саг вацар корта бохабу малар менна.

Иштта хилар ухх шера март бетта юххье город Назране бIаь эзар гаргга нах гулбеннача митинге а. Цига кхыметтел гIаьле озар а наха юкъера дIаюстара воалар. Бокхий нах гIандаш оттадаь Iоховшабьбар, эIамагIбараша цар шоашка аьннар кхоачашдора. Порядок оттаяра милици эшанзар цига.

Иштта дола вайнаьха эздел бIашшерашка чIоагIлуш хьаденад. Эздел массанахьа эпаш да. Эздел дехача дIаотта кийча да гIалат. Ший цIи, ший цIа, ше ваь моттиг. ший мохк, къам лоархIачо эздел дохадевргдан, цар сий дакнха гIортаргва дикача гIулакхашца.

Ше деш дар са халкъа беркате хилда, аьнна, уйла йолаш, бокхуа гIа иштта болаш хуогва эздел дола саг.

Эскаре гIуланх де водача эIамиг сага вай деш дола хьехар да из шийгара гIалат ца доалийташ: ше хьалкхевьча цIен, ше ваьча а хьалкхийнача а моттига, ший халкъа сий лорадеш, баркал оалийташ чакхвалар дезаш.

Эздел доапача сага цIаккха а хургьяц дисциплина, хIана аьлча пхиа шийна гонахьарча, шийца цхьан коллективе болча нахах бекк а эхь а хетаргдан. ХIаьта эхьи эздели вIашш къаьстта хила йиш йолаш дац. Эхь доаца кIант хьал макхуллва оалаш да халкъа кица.

Вайнаьха эзделх виза къонах хиннав Уцига Малсаг, яхаш дувц. Вувцаш хезачох, из да воацаш наьнаца виса хиннав. Мел кхеташ саг ше вале а, наьнага хаьтте, цо шийга оалачунга ладийгIе, ший наьна дог хьасте мара ше водача араволаш хиннзвац Уцига Малсаг. Из докхха маIан долаш да. Уцига Малсага ший наьна иштта сий деш хилар вайна хьехаме да. Вайга цо йоах дан нанеи лоархIаш хилалаш.

Бакъда, вайна юкъе нийслу даси нанаси аьннар ца деш бараш. ХIаьта даьхи наьнахи эхь ца хетачоа, цар юхь йоагаечоа хьанах эхь хетаргда? Цудухьа ухказа ала доагIа сага эхь-эздел дIадолалуш йола юхьиг из хьалкхийна цIа, дезал ба.

Вайнаьха эхь-эздел дика довзарех хиннав ТIой-Юртара Морхаша Махьмад. Цхьан хана фольклора тIа арадаькхадар цо дийца зоахалол. Цу тIа духха дувцар эзделах, деналах, къонахчалах. Из дукIхача нахага дIаноахчаргдолаш арадаькхача, цу тIара Iомаде духха хIама кораДоагIаргдар кагийча нахан мехкараштеи.

Хьалха саг йоагIача е йодача хьоалчагIа даьча докхка ловзар оттар, цкъаза кхаь дийнахьа дIаьх а луш. Цига сакъердам эцарал совгIа, нах вIаши бовзар, эздел Iомедора. сага хьакъал, оамал тоха кар. Сага йола ший тайпара экзамен яр из.

ХIанз къаман хинна из башха дика гIуланх чIоагIа лаьгIденнад. Цхьабаршта хеташ хила мег иштта ловзар сенна де деза, телевизор чу хьона дезза ловзар мадой, аьнна. Телевизор чу деш доацаш ловзар цIаккха а нийслургдац нах вIашагIкхийтта деча ловзарца. Иштта деча ловзарга кагийча наха мехкарашца бегашта зоахалоаш а дувцаш, кагийча наьха а мехкарий а эздел хьакъал, оамал йовз, хийла кхел этте, эIамиг саги йоIн вIаши дезалу.

Цу ловзарга ца бовзача нахаца вIашагIкхийттача оалача дешах, Iохайна вагIа е уралаттача шийгара гIалат далар кхер саг. Коллективе е дешавагIача хIара дийнахьа шийна нийслуча нахаца санна, хьакхаштa хулалац саг иштача моттиге.

Бакъда, вайнаьха ловзар хIанз иштта лаьгIдалара бахьанех цаI хет сона саг йоагIача е йодача хьоалчагIа даьча докхка ловзар оттар, цкъаза кхаь дийнахьа дIаьх а луш. Цига сакъердам эцарал совгIа, нах вIаши бовзар, эздел Iомедора. сага хьакъал, оамал тоха кар. Сага йола ший тайпара экзамен яр из.

ХIанз къаман хинна из башха дика гIуланх чIоагIа лаьгIденнад. Цхьабаршта хеташ хила мег иштта ловзар сенна де деза, телевизор чу хьона дезза ловзар мадой, аьнна. Телевизор чу деш доацаш ловзар цIаккха а нийслургдац нах вIашагIкхийтта деча ловзарца. Иштта деча ловзарга кагийча наха мехкарашца бегашта зоахалоаш а дувцаш, кагийча наьха а мехкарий а эздел хьакъал, оамал йовз, хийла кхел этте, эIамиг саги йоIн вIаши дезалу.

Эхь, эздел, хьинар гучдоаккхаш хIама дар хьалха балхий беш хилар а. Балхашка бехар хийра нах а. ДукхагIдолча даькъе иштта бола балхий хулар кхай тIа оасар де, керда баха хайшаца наха цIеношта топпар хьаха, хьажкIаш фуаллъяха, иштта кхыдар де нах хьехаш.

Иштта балхий бабча саг Iомалора воккхагIвар лархIа, цхьанне къамаьл деш хилча, юкъе а ца лелхаш. ладувгIа. шийна уллув багIараш теркалбе, тхьамадага хьежжа эIамагIаш а эIамагIчарга хьежжа тхьамада а мишта хила веза.

Балхий чакхбаьнначул тIехьагIа ловзар хулар, хIаьта болх беча хана пандар локхаш хьалха ихьа йоI хулар. Уж хIамаш дицдалийта йиш яц, кердача тайпара юкъедоаладе деза

Эздел долаш да автобуса чу, трамвай чу, е троллейбуса чу эIамагIчо воккхагIчоа ше хьал а гIетта, Iоха моттиг ялар. Из хIанз дуккханеш деш а да.

Вайнаьха эздел хьалха санна доацаш юхадалара бахьан да Сталина къизача режимо дахачара дохадаь, Казахстане Iодахьийта, массакхьа дIаньоастадаь, дукхача шерашка дехаш къаман гIуланкхаш цхьадараш лидалар, Iодохьийтача хана бераш хиннача а Iодахьийтача хана баьча а наха шоай наьна мотт шаьра ца хар. иштта мара наьна мотт шаьра е вIалла ца ховш горовхарал а вогIа мадий. Вайна дикагIа да чудьанна воаш та дика хьийгача. Шун гIулакха Iотеха устагIа а бийта, шо дахкарях гIадваха, шоана духьалвенав со, — аьнна эзди йистхиннав Наьсар. Шортта жа а долаш вахаш хиннав из.

Наьсара дувцачох дош а ца хеташ, цун модж яккха тIакхайлав Ачам-аьла Шийца цо бераш бегаш боацилга хайна, Наьсара шалта теха вийнав Ачам-аьла.

Нускала дагалаьттар кхоачашхиннаг, бакъда, Наьсарах бутаргбоаца пхьа хьаьрчаб.

Наьсар дуачун чам байна, гIайгIане волаш бIаргавайча, цунцарча гуржечо аьннад:

— Наьсар, Iа со сай даьхнаьнах ваькхха воалавеча хана сона моттар Iа со Iу вьа чулоаттаве воалаву, аьнна. Iа сох Iу винзар, сох саг вир. Iа сона Iомадир наьха эхь-эздел, хьашшата гIулакх де Iомавир, сох хьай воша вир, хIанз вай са да, нана, вежарий болча дIадаха деза. Хьо са воша ва..

Гуржечунца цун нах болча дIавахав Наьсар. Из цар дика тIайцав. Шоай воI, воша ваьв цох, боахам беннаб цунна, саг йоалаяьй».

Цу легендас дувц эзделах доалача беркатах. Эздел доачун мара хила йиш яц къоначчал денад, цо мара ловадергдан сий, кортамукъале, из мара оттаргвац бакъдолчоа тIехьа. Къонахчал дац харцонна тIехьаэтта низ белга. гIелал яхьилга.

Ший модж яккха тIакхайда аьла вув Наьсара, шийна цун пхьа бутаргбоашлга ховшше, хIана аьлча валарал вогIа а нийчагIа а лерхI цо ший сий довр.

Шоай са ца кходеш майра лийтаб эзароаш бола нохчийн гIалгIайн кIантий берригача советски бIухошца пхьана вай мохк дIалаца. советски нахах лаьш бе дагахьа тIабаьхна хиннача немецки фашисташта духьала. Шоай мехка, шоай халкъа кортамукъале шоай сил езагIа лийрхIар цар.

Ю. ЧАХКИЕВ.
кхьехьегама ветеран.

Ха деш ба милиционераш

Охрана отдело беча балха раьза ба предприятей кулгалхой а. Иштта апрель бетта хьалхарча деношка охрана отдела болхлочо воккхагIволча лейтенанта Оздоев Мухьмада соцавир «Электроинструмент» завода продукции лочкъаьь воагIа литейни цеха болхло Эльдиев М. Пачхьалхженна ца хулаш диса зе 350 сом совгIа да.

Цу тайпара масалаш кхы а дукха да. Кагий къоалаш ду моллагIча пачхьалкхен предприятешка. ХIаьта ший балхара моллагIа продукци тIорме чу а елла воагIа саг ше къоал даьд, аьнна, хеташ а хилар. Цудухьа керттердар — кхьехьегамхочун психологи хувцар, ший предприяте бокъонца вола да из хилийтар. ХIаьта из боахама расчет юкъееча мара хургдац.

Хала да тха милиционераша болх бе. дIауйла елаш, йоккха территори, дукхача моттигашка йохаяь карташ, болх беш йоаца лампаш — мишта лоравергья цу хьале предприяти?

Бакъда, тха милиционераш дика ба. Массехк шу да тха отдела коллектив «хьахинна» яьнна. Ухказа гIулакх деш ва 25 саг. Шоай декхар дика кхоачашдеш ба берригаш а. Бакъда, кхьаьстта сона белгалбаха ловра милиционераш: В. Б. Бузуотанов, Т. С. Олигов, И. М. Гиреев, М-Б. Эсмурзиев, Н. Л Дзейтов

Иштта дикача дешашца вувца веза воккхагIвола лейтенант Оздоев Мухьмад а. Тха отделе веча денз массехказа белгалваьннав из. МугIарера милиционер воллаш кхераме зулам даь саг лаьцавар цо. Цох дийцар «Сердало» газетас. Дикача дешашца могавир из. ХIанз Мухьмад эпсар ва. Кхерам болча моттигашка юстара вувла гIертар из.

Уих деношка воккхагIвола лейтенант М. Оздоеви сержант В. Бузуртанови цIаьккха а нийсбелар майрал эшача моттиге. Дешаш а балха а боацаш лелача кагийча нахатара хоадаяь топи цунца итт патрони яькихар цар. Сенах ховргда цар ца хулийташ диса зулам мел кхераме да?

Духхьал шоашта тIадилла декхар кхоачашдаь Iац тха милиционераш. Пачхьалкхен объекташ лораярал совгIа, цар кхы зуламаш даь нах лийца а моттигаш я.

Объекте дIаболхаш болча хана сержант М.-Б. Эсмурзиеви старшина Т. Олигови таIкхаьчар наьха машин йодаяь болхача зуламхошта. Милиционераша карара балийтанзар уж.

ЦУРАЕВ Iийса,
Назрановски РОВД охрана отделе начальник, милице капитан.

М. Картоев

ДОШО ЦIИЙ

иштта цIи йолча романа тIара 5-гIа дакъа

Лахан дIавигачул тIехьагIа хувцаелар Зати, бакъда, маьрдаьца хьалха санна безаме яр из. Диреса къонгех цхьа Аси мара саг висанзар цIагIа, из а лаьттан кIала вахав-хьогI аьнна хеталургдолаш, къайлавоалар цкъаза, тIаккха лаьттан кIалхара хьалтIаваьлча санна юха а гучаэкхар.

КIира мара дапар Асена Салихьат йийха, хIаьта Затин шоазз а из йолча яха хиннай. Шоззе а коча хIама а елла. маьрдаьна гудар мисел йола москал а енна, юхаяйтай из. Фажи из деррига а ше бахьан долаш деш санна гIадъяхаро бIагора йоалаяьй, боккхагIболча несаршта духьалдаккха хIама корадаьд цунна. Фаже еча куралашка кIеззига дог экхийтар Салихьатах, бакъда, дукха ца говш, догIан морхаш тIера дIа а яха цIенъенна сигале мо йийхар. Кхыноштта юкъера безам массахана а хиннаб дIа-хьа хехка бурчолг санна.

Уйла йоаца саг санна, гIайгIане лелаш цхьа юкъ яькхар Зате духххашха, тIаккха чукхиттача хьеIа хий санна сатем этгар цун дег чу.

Дукха хана денз кхетадаьд Зате Лахан шийна хийтар воацилга, бакъда, дIаяьнай из цу бахарга. Волаши воапашк фу бе-башха ва из тIаккхаI Сенна йийхар из Лахан дIаводача бус? Пийлхар нах а белхандаь, нах беларе еларг а яр. Ма дика болх ба саг веза а па веза а вай воай кара долаш.

Шоай коа наIарга гIолла Iододача хин тоатолгага ладувгIаш латт из хIанз. ПIаьхха Iоаяда цун керта кIажараш ловзаю дунен чу ший бокъо йоакхаш доаллача гуйрен михо. Къаьстта шийла я букъа, барзкъах цхьан шийлача низо каетташ санна хет, дерригача дегIа тIара нихь гIеттадеш.

Мотт Iомабеш доагIача беро санна. ший иорзе къамаьл душ хьинда доагIача тоатолло. Шера шозза маса чулаш из иштта гIоздьянна: бIаьстан юххье лоа дошача хенех гурахьа каст-каьстта догIаш делхача ханеи Букъ багIа-ча геттара сабIарзлу цун. воккха моастагIа шийна духьалваьлча санна Цхьан метгге хьувзаш, дIатIа-хьатIа легаш, луш. гIерташ, эгIазъухаш дода из. ХIаьта шаьрача даьлча, нанас накха хьекха бер санна тув.

Цхьатарра да-нх тоатолеи сагеи вахар. Тоатол цхьанна-хьа хьахинна кхычахьа къайладаллалца, саг къона къаваллалца цхьатарра вах, дунен саготонаш ловш, вахара иразах хьегаш. Малхо а дунено а шоай йIовхал лу царна.

ЦIаьхха къора йийрзача санна, хIама ца хозаш латт Зати, тIаккха юха а хозача оазаша хьоаст цун лергаш. ЦIаьхха бIарга са дайча санна. хIама ца гуш латт Зати, тIаккха юха а мукъадоал цун бIаргий са.

Зате дог коча кIал детталуш санна хеталургдар цун накхага хьежачоа. Къонали хозали. Шиъ цхьана хилча уж юхатоха низ хургбац. Даьла раьза воацаш дIадоладаьр да раьза воацаш чакхдоал оал: иштта телхар Зате вахар а. Зате ираз а. Ше цхьаь йисача кхы а чIоагIагIа кхетаду цо из.

Дика да-нх даьцIа-мукъне гаьна доацаш — ялар ма дий цхьоал-м. Дала а наха а йоаяь ухказа ягIачул, нана йолча хьалъяхача фу дар-те? Сево сецаю а хац? Вожаш несарий. Субарийгара дIа мел нкихараш, дукхагIа йолча хана цIагIа Iоховшац. Фажи геттара кIалийсай. Цхьа Дирес ва-нх цIагIа хьожар а, дикан тIа. вон тIа ухар а, нерда хоттаеннача гаргалон юкъе латтар а. Дош дIаала йиш йоацаш, цIимхара ва из укх деношка, хIанзалца хьа шийна бIарга ца гуш санна. шийца безаме хинна Зати а

ЦIагIа дIачуйоалл а ш е, цхьа дер дайна саг санна, юхасецар Зати. Баьддийрза пенаш шийна хьатIадоладелча санна хийтар цунна цхьан юкъа, тIаккха деррига а «тIап» аьнна, дижар, духьал даьхна сурташ мцI-миIнге дIалечкъар, шоаш мича дахар ца хайташ. Кхераелча мо, дIа а хьа а хьежа. ший цIагIа Iочуяхар Зати. тIехьара тIа тетта а тетташ, низах ше Iочуюташ санна, озаенна дIачуяьлар из ше долчулла а зIамагIа хетача цIалга чу. Кхаь дийнахьа хьал а уллаяь Iоякккхача санна, ерриг а ювлаенна яр цун маьженаш. Кхы цхьаькха гIа баькнхача лергйолаш мо, деррига дегIа дозал цкъа IотIа а дохийташ, бийза латтача маьнгена IотIаежар из.Мелла ла хала дале а, елха низ бацар.

Дукха иллар Зати дIа-хьа ца хьовш, ший гIийло детталуча дегага ладувгIаш. Тайптайпара сурташ цаI вокхан тIехьа духьалъувттар цунна. Дехьара а сехьара а шоай коа наIарга хьатIауха нах гора Затена цкъа, тIаккха бIарг ма кхоачча уллача эрий арен юккъе ше цхьаь йисача санна хетар. Йоккхий Iаьржа машаш техна истий шоайцига боагIаш гора, тIаккха дохк оттар.

Са дег чу йодача наIара дуккха хиннад дIоагIаш. са дега чу арайоалачун цаI мара-хиннадац, цудухьа я со нраз дайна.—йоахар цо шишийца. Шелденна дагIача хьазилга бар санна, оагIора хьатIабилла уллар Зате-корта, йIаьха кIажараш дегIа дIоахала Iоядар, кертацара а йоацаш шоаш къаьстта йолаш санна. Сайга да Iнйнаялар со, наьха нраз ца хоарцадеш, хетар Затена.

Боарз бохабича, дIа-хьа дайдда зунгатий санна, цхьан метта сацацар уйлаш. Дика болх ба-кх из рузкъа-мукъне вай шортта доташ. ЧIоагIа накъайоал уж Затена. КIордадалцца беша багIача Iажа кIал доаллача гIанда тIа хайна ягIаш оамал яр цун. Ший несийна из моттиг дукхаезаенналга хайнача Диреса тоадир гIанд, бакъда, ший бIи боха а бай, кхычо баь керда бIи мо мара дезаделанзар из Затена. Цхьабакъда, саг дIавоал моллагIча хIаманга — дIаяьлар из а.

ЭгIа чу ниI тохаш санна хийтар Затена. Цхьа шийх тийша боацача низо Iоюжаш геттара хьалъяха коч Iоозийтар цунга.

ДегIацара низ эшабелча санна, хьалла хьал а гIетта, мосаш дIаийс а яь, лохха IотIаззa йовлакх а долаш, эгIа чу Iочуяьлар Зати. Ер бIаргг а яйна, хIаьтта мара цIагIа хьачу ца вахча низо Iоюжаш геттара хьалъяха коч Iоозийтар цунга.

Дегiацара низ эшабелча санна, хьалла хьал а гIетта, мосаш дIаийс а яь, лохха IотIаззa йовлакх а долаш, эгIа чу Iочуяьлар Зати. Ер бIаргг а яйна, хIаьтта мара цIагIа хьачу ца вахча Аси цIен юккъе юхасецар. КIирвенна Затена бIара а хьежаш латташ цхьа юкъ а яькхха, гIайгIане велакъежар из, иштта а цепъяьнна латта Зати кхы а чIоагIагIа цецйоакхаш.

— Кхы саг вещий цIагIа? —хьаттар цо юххера а. Зате луча жопага а па хьежаш, дIатIа а ваха, тIоаргаца ногIар хьа а дийлла, цу чура хIамаш кегае эттар из.

— Вац. Ераш цIагIа Iоховшаш-м бац, — аьлар, бехназа яла йоаллаш санна. Зате.

—Малаш-б уж ераш? Вай цIагIа-м лела бокъо яраши бокъо йоацаршн шиъашш ма бий.

— ХIаьта, леларащ ужаш а вожаш а ба хьона, — ше раьза йоацилга дIахьоюха елар Зати, маьр вешийна цIимхаро бIара а хьежа.

Ше латтачара хьа а вийрза борд-бордагIа велакъежар Аси, тIера цергаш гуча а йоалаш.

— Дуне дохаде а тоъаргйолаш я мотт сона хьо-м, — аьлар цо.

— Из хьа бала бац! — иккхар Затега. — Сона сайна хов сай хьинар мича дахьа деза.

Асе бегаш кхетабе магацар Затена. бакъда, ди тIехьа из шийца эйхьаза воалаш латтилга дика кхетадора цо. Фу доал-хьогI укхун сога? Наьха говраш Iовийтача санна ма вий ер-м, йоахар цо ши-шийца...

Уж ший уйлаш Асена дIахезача санна хийтар Затена.

— Пайда бац цун, къонахий кIеззига бисаб-кх вайна, бисараш тIем тIа а бахаб, — аьлар цо цIаьххa. Сенах ховргдар цунна ше аьннар меттахьа кхетаргдий.

Юхь тIара бос хувцабелар Асе, чоапилгаш санна дIахьа дайдар цун басилгашта тIагIолла цIе тIадамаш.

— Хьай марал вогIа къонах-м хеташ хьона сох? — аьлар цо йиткъача оазаца.

Цу дешаша кхерайнр Зати. Делха па духьаш латта бер санна, ше аьнначох кхераелар из, наькха чура сийг дIабахар.

ЦIаьхха кхийтача набарах сомаэккхаш санна, цергаш а хьонхаль, докхка са а даькхка, саньгара саньга дIа-хьа аха волавелар Аси.

— Сона хьайх фу хет ховре ховргдар-нх хьона. — аьлар Асе тIехьара а. Ше аьнначоа Зати шек дIа йоацаш санна хийтар цунна.

— Хьона хетачунца са гIулаих дац, — эгIазъяхар Затн.

ДIахо а луургйолаш яр из, дIаэоахьежача чувоагIаш латта Дирес вайнавепаре. Кхы йист па хулаш цIагIара араяьлар из.

(ДIахододар хургда).

ШОЗЗА ДУККХАГIА СКВАЖИНАШ ЯЬХАЙ

Малгобекски мехкаьлтахоша доаха «Iаьржа дошух» дукхагIа хилийтара, цун запасаш совъяхара докнхийн бехнтокхамеи декхараш тIалатт. Малгобекски бурув тохара балхий управлене лаьттан ченаш технараша. Уж дизза кхоачашдара хьинар кхо па деш кхаьхьегача пар цхьаккха бутт дIабахийтар паччахьалкхен план кхоачаш ца еш. Цудухьа деррига технико-экономически хьокхамий биъ бетта задани ханал хьалха кхоачашъярах рапорт делар цар. Цу юкъа бурув тохара биъ бетта задани 120,6 процент кхоачаш а яь. планагIа лаьрхIачул тIех УБР коллективо техар 1240 метр гаргга бурув.

Дог хьесташ да цун кхы мел дола технико-экономически хьокхамаш а. Химически реагенташ, утяжелитель, электроэнерги, кхыйола материалаш кхоярах, бурув тохарга дIабода мах лохбарах паччахьалкхенна кхоаьд итташ эзараш сомаш. Юкъера лаьрхIача хIара станоаца бетта бурув тохара коммерчески сухала задани 110,2 процент кхоачашъяьй. Из боккха толам - ба, хIана аьлча, бурув тохача кертера хьокхам лоархIаш ба из. Балха ханах, буровой оборудованех бизза пайда нибарах, кулг-кара деча халача балхашта механизации автоматизации ярах, прогрессивни технологи производствана юкъекхувларах къахьегама овсарле лакхъяра биъ бетта задани 28,5 процент тIехкхоачашъяьй УБР бурувдетараша. Цу юкъа бурув теха йисте а яькхха, цар мехдаьтта доахарашка планагIа дIаяла езаш яр шн скважина, хIаьта из задани шозза тIехкхоачаш а еш, йиъ скважина дIаеннай цар НГДУ коллективага.

Уж толамаш доахача дизза дакъа а доацаш, къаьстта дика къахьийгад буровой начальника Гандалоев Мухьмада кулгалдеча бригада коллективо.

В. ДОТМАРЗИЕВ.

Специалиста хьехамаш

ФУ ДЕ ДЕЗА IАЬСИЙ ЛОРАДАРА?

Хьайбаш цамогаш хулаш юкъерадувлар бахьан долаш, шийтталагIча пятилетка диъ шера 45 миллион сом гаргга зе хиннад вай республика боахамашта. Цу гIулакха бехке болчаргара хьадаьккха ахча геттара кIезига да.

Цул совгIа, доккхий зенаш хул боахамашта денна Iаьсий деш хиларах а. Из бахьан долаш духхьал дIадахача шера ялх эзар Iасилгах яьлар республика. Эггара дукхагIа — 1965 денна Iасилг дир Грозненски районе, хIаьта Сунженски — 1015, Назрановски — 411. Шатойски — 33, и. кх. дI.

Вай республика дуккхача боахамашка дахкаш да хIанз доахан. Низ дIанхоачар де деза Iодаь Iаьсий лазарех лорадара унахцIена хилийтара. Специалисташтеи хьайбаш леладераштеи ха деза Iаьсий дукхагIча даькъе ченашта лазар ккетарах довлга.

ХIаьта фу де деза из ца хилийтара? Эггара хьалха йовза еза Iаьсий биологически башхалонаш Царга хьежжа лоархIаме да Iодаьча хьалхарча деношка бийдача шурийца нийса кхабар. Iодаьча хана дегIаца йоаца лазарех лорадеш йола хIамаш Iалашъю Iасилго бийдашура меларца. Духьашха из молае еза Iасилга Iодаьчул тIехьагIа 30 — 40 минут яьлча, из шин сахьатал тIехьдаккха йиш а яц. Хьалхарча деношка кIезигкIезига тела еза из. Iасилга луча шурий йIовхал юкъера лаьрхIача 37 — 39 градусал лохагIа хилийта йиш яц. Духьашха дийнахьеи буси 4 — 5-зза кхоабаш Iасилга 1 — 1,5 литр тела еза. Иттшийтта дийнахьа наьна шурийца кхаба деза. тIаккха кхыча доахана шура а мег. Мегаргьяц мастит яха лазар долча доахангара яькккхар. Из лазар долча Iатто даь Iасилг кхычунгара яькхха шура телаш кхаба деза.

Iодаь кхо ди даьлча, шура енначул тIехьагIа 1 — 1,5 сахьат даьлча хий моладе деза Iасилга

Iаьсий унахцIена хилийтара лоархIаме да уж леладара гигиена кхоачашъяр. Боахаме хила еза Iодаьча Iасилгашта профилактори а йола родильни отделени. Дахка деза ха. хьатIакхачалехьа 8 — 12 дн хьалха дIаоттабе беза цига етт, хIаьта бахкачул тIехьагIа кхы а 7 — 10 ди даккхийта деза ара ца боаккхаш

Пехкашта лазар кхета мегандаь, йиш яц Iаьсий Iай хьайбаш лаьттача аьхки леладе. ХIара боахаме хила еза кхоале а йолаш лаьрххIа Iасилгашта яь ахканара лагерь. Iодаьчул тIехьагIа шура телаш кхоабача юкъа цхьан сагага 30—35-нел дукхагIа Iасилг леладайта а йиш яц.

Уж деррига гIулакхаш ма дарра кхоачашдой Iаьсий унахцIена а низ болаш а хьалкхуврдга.

Б ДИКАЕВ,
ветеринарни Iилмай кандидат, Нохч-ГIалгIай АССР заслуженни ветеринарни лор.

«Зизаш».

И. ПЛИЕВА фотоэтюд.

Цхьаккха вицвеннавац, цхьаккха диденнадац

Хlаране декхар

Вай боккхача мехка мотт хургьяц цхьацца долча исторически хIамашца ювзаенна йоацаш. Дуккха да культурни, архитектурни памятникаш. Ишта дуккха да революционерийн Даймехка тIема турпалийн памятникаш. Халкъа вахар, денал, духовний ганз белгалдоах цар.

Фу дитад вайна даьша? Шеко яц дуккха памятникаш цар хьинарах вайга кхаьча хиларах. Цудухьа, вай уйла е езаш да воаи тIехьенна воаша дутаргдолчун. Хетаргахьа, эшшача тайпара доал дац вай воашта дитачоь. Из вешта даларе йоаергьяцар вай мел йоаяь памятникаш. Бицлургбацар пхьабола турпалаш. Из вай бехках хиннилга дагадалла деза вайна массехана.

Революцин, гражданский тIом, Даймехка тIом болча хана белгалбаьннача турпалашта, цхьацца йолча событешта хетаяь памятникаш кIезига яц Нохч-ГIалгIайчене. ХIаьта мишта ю вай цар йоаххо, мишта ду доал? Из белгалдакхар духьа, лоацца дувцаргда вай цар таханарча хьалах. Эггара хьалха дувцаргда революцеи граждански тIемен памятникех.

ТIа йоазув а долаш обелиск латт Нохчийчен къеча наьха бьчча Шерипов Асланбек вийнача моттиге. Цунна тIатехача мемориальни улга тIа яздаьд: «Оаха гойтаргда шуга кортмукъалеи тIехьа мишта бов. Тхо долча корабоагIаргбац шоана гIоазата мурдаш, цхьабакъда, революце мурдаш корабоагIаргба». 1987 шера, шин стеллах йола йоккха монумент хьалъяьй цунна уллув. Амма, проекто дIадеххача тайпара йистеяккхазза я из таханарча дийнахьа. Массехазза из дош дувца оттадарах хувцалуш хIама а дац.

Шоай турпалий кхыча тайпара йоаккхо ю Чечен-Ауле. Гикалоца барт а баь, кIайчарна духьала лийтай ухаза нохчий отрядаш. Цар сийна хьалтеха мемориальни улг да юрта. Амма, цунах кхоачам ца беш, шоаша ахча а гулдаь, мраморах памятник оттадаьд йоаккхаш байначарна.

Вежарий каш доал Первомайски станице. 1907 шера паччахьа салтеша боабаь старогрозненски мехкдаьттахой боахк цига. Теркам тIаозаш, уйла яйташ я цига оттаяь барельеф. Саг тIехьавоалалургвац цунна юххе гIолла царна маьл ца кхайнабеш.

Вай республика доазон тIа совцабаьб советски эскархоша Кавказа мехкдаьтта тIакхача гIайнарг фашисташ. Цудухьа, тамашийна дац цу событешта хетаяь вай республике дуккха памятникаш хилар. Царна а, вай лаххе дийцача тайпара цхьатарра дац деш дола доал.

Хоза тоаяь я 219-ча авиадивизе дакъа лоацаш хиннача летчикашта хетаяь памятник. Лакхача, кургана тIа латт хIанз гIатта кийчьеннача санна хеталургдолаш оттаяь самолет. Массехана цIена я гонахьа. Гуш да, Йоккхача АтагIе бахача наха цу памятника доал деш хилар.

Кхы а цхьа памятник хьадийлад дукха ха йоацаш Йоккхача АтагIа. Даймехка тIема тIара цIа да баьхача юртхошта хетадаь да из. Ветеранаш, дешархой, юртхой гулбенна, дуккха хьаьний баьхка хьадийлар из.

Байнача турпалий ишшта дика йоакхо ю Гарагорски поселке а. Ухказарча ветеранийсоветен поселкоьи советен инициативах. Даймехка тIем тIа боабаьча мехкдаьтахошта памятник оттадаьд поселке. Байракха хьисапе урагIьяхай лакха аьшк-бетонни стелла. «Цхьаккха виценнавац, цхьаккха дицденнадац» яздаьд цу тIа. Байракха тIарча йоазоно белгалдоаккх тIом тIа вийна 124 горагорец.

Шоай районерча памятникашта дукхагIча даькъе дика доал деш ба наурцаш. Хьаацардга вай Наурская яхача станицера памятник. Хьалхашка цIи а йоагаш, кхерагIа ваь салте латт райцентре. Гобаькхха карт яьй, гаьнаш, кIотарташ ергIай. Массехана дийна зизаш дада постамента тIа. Ишта хоза кийчьаь я «Малав ца ховча салтечун» Черноказово яхача поселкера памятник, цунна юххера 46-ча Краснознамени бронепоезда байнача эскархошта дегIа памятник.

Ала деза, Наурски райсовето соцам а баь, цу памятникашта доал дар школа пионераштеи комсомольцаштен тIаздилла хилар. ХIаьта кагирхоша цIенхаштта кхоачашду шоай декхараш.

Вай йийцараш санна, белгалъяха йиш йолаш дуккха моттигаш я республике. Шоай низ ца кхобеш цу хьакъехьа болх беш ба комсомольцаш, партийнаи советскии болххой. Цхьабакъда, дикка техкача кхоачамбоараш дола моттигаш а кIезига корайоагIаргьяц вайна.

Самашки яхача юрта юхерча гув тIа латт Даймехка тIем тIа байнаршта дегIа памятник. Гув текхарах оагIордьяннад из. Цхьана хана хинна йоазув а басараш тIахьийкха доадаьд. Цу памятника шефаш ба юртсоветен цIгара школан. Кастта керда памятник оттадергда яхаш из тоадара хIама деш бац уж.

Надтеречни района юртсоветаша хайра хIама дац шоай памятникашта доал дара. Надтеречное яхача юртарча сквере латт памятник гонахьа лакха оасараш а дьнна, доал ца деш тесса дитад. Мекен-Юртарча школе коа латта памятник а дохаш латт. Цу тайпара масалаш кхы а да республике.

Вай мел дийначох гуш да, памятникашта доал делга овлангара тоаде дезаш хилар. Вай, дийначар, дицде йиш яц мишта яккхай вайна кортамукъле, пагIато. Боарам боапаш дехкавийла да вай шоай синош ца кходеш вайна дикагIа вахар даькхача наха. Царна барнал оалаш хила деза вай массехана.

Цу лостамагIа нонагIо болх беш я республика школай музеяш. Цу музеяшка хул историе урокаш, еш лекцеш, чакхйоах кхыйола мероприятеш. Кагийча следопыташа лех хьалха бовзаш ца хинна Даймехка тIема доакъошчул. йовзийт цар сийдола цIераш. ТIемах а ветеранех а лаьца дуккха материналаш, документаш гулдаьд цар. Дешархоша йоккха переписка лелаю Нохч-ГIалгIайчене тIом бьча ветеранаша. Из болх ерригача школаша дика лелабу. Цо таро лу кагирхошта тIемапатриотически кхетам бала а уж интернационалисташ болаш кхебе а. Эггара дикагIа из гIулакх леладу школаш БердакIал, Йоккхача АтагIа, Чечен-Ауле, Пригородни юрташка, Первомайске, Петропавловске, Ищерске, Мекенске, Калиновски станицешка я.

Историн культураи памятникаш лорадара дерригача халкъ оарпагIдьяннад тахан. Цхьа саг юстара латта йиш яц шерлуш доагIача цу гIулакхах. Вай даьша леладаьр дицдалийта йиш яц вай.

Х. МАМАЕВ,
историн культурен памятникаш лорадара областа Нохч-ГIалгIай президиума член.

Мате гIала

«БIаьсти».

В. ЕВСЕЕВА сурт.

ЯгIаш я хьо, Мате гIала,
Яхача хано хье къаяь.
Са дай баьхача Хьарапа
лоаме.
ТIера из бухь чубаха.
Халача замо гаьна баьха
Хьа къонгаш хьох
хьийгаб.
Хьога хьажа шоай
йиш йоацаш
Бокхха бала цар ийзаб.
Тахан хьона зерате
даьхка.
Хьона хьалхашка тхо латт.
Хьай наIараш шерра
йийла
Безаме Iа моаршал хетт.

Зама чIоагIа хувцаеннай,
ГIала, хьо хьалъеттачахь
Маьлхарча кашамий
ха хиннай
Эггара хьалха хьа
замалахь.
Хиннаб гIалгIай
сужне ухаш,
Тушолана ламаз деш,
«Села», яхаш давле
кхайкаш.
Цунгара къахетам а
бехаш.
Цхьа — ши бIаьшу хьалха
лоамашка
Бусалба ди хьабаьржаб.
Хьа бераша а цунах
шоашта
ДоагIа дакъа хьанйцад
Шоай мохк лороша
гIалгIаша
Хьона чухь духха ха даьд.
МоастагI воагIаш бIарга
вайча
Бага лотабеш хоам баьб.
Хьона гуш да цхьаккха
моастагIа
Маьрша чакх ца
ваьнналга,
ГIалгIай къам кара даха,
Наха лоал цо ца даьлга.

А. МАТИЕВ.

Редактор
О. Б. ГАДАБОРШЕВ.

ТЕЛЕПРОГРАММА

ШИНАРА

15 МАЙ

I ПРОГРАММА

6.30 — 120 минот.
8.35 — «Вход в лабиринт» яха художественни фильм. 3-гIеи 4-гIеи сереш.
11.00 — Берий сахьат (французски меттан урокаш).
12.00 — Из хиннад... хиннад...
12.25 — Коллаж.
12.30 — Ха. ТСН.
15.30 — ТСН.
15.45 — Музыкальни сокровищница. Ф. Шопена произведенера концерт.
16.35 — Мультфильм.
16.45 — «Здравствуй, музыка!» яха Гостелерадион Йоккхача берий хора концерт.
17.30 — Пульс-90. «Вайн экономикен. Мехка экономически реформах йола радикализаци».
18.30 — Ха. ТСН.
19.00 — Кагирхой вестник.
19.45 — Шун дехаоца вIашагIкхетар. Останкина Концертни студе ва композитор А. Эшпай.
21.00 — Ха. ТСН.
21.40 — Актуальни интервью.
21.50 — «Империя» яха художественни фильм. 5-гIеи 6-гIеи сереш.
23.25 — Кусковера эрсий музыка телевизионни фестиваль 2-гIа передача.
00.00 — ТСН.

II ПРОГРАММА

8.00 — Iуйрийнара гимнастика.
8.15 — Никъ берий альманах.
8.35, 9.35 — Музыка. 3-гIа класс.
9.05 — Французски мотт. Iомабу 1-ра шу.
10.05 — Французски мотт. Iомабу 2-гIа шу.
10.35, 11.35 — Истори 7-гIа класс.
11.05 — Iилма-довзийтара фильм.
12.05 — «Незнакомая песня» яха художественни фильм.
12.35 — Ритмически гимнастика.
17.20 — Юртбоахам хьеха университет (гIалгIай меттала).
17.40 — Шун дехарца вIашагIкхетар. Илли оал Т. Дзейтова (гIалгIай меттала). (Юхагойтар).
18.10 — КПСС обкомен партийни вахара хроника.
18.20 — Информационно-публицистически программа.
19.00 — СССР Лакхехьарча Совета сессе.
Перерыве (20.00) — Бийса даькъала хийла шун, бераш!

КХАЬРА

16 МАЙ

I ПРОГРАММА

6.30 — 120 минот.
8.30 — Мультфильм.
8.45 — «Вход в лабиринт» яха художественни фильм. 5-гIа серн.
9.55 — РСФСР халкъа депутатий I съезд хьалаяр.
12.30 — Ха. ТСН.
15.30 — ТСН.
15.45 — «Эрсий халхар» яха халхара самодеятельни ансамбла выступлени.
16.35 — «Египет» яха кинопрограмма.
16.55 — Верий сахьат (английски меттан урокаш).
17.55 — «Телезко» яха журнал.
18.25 — Поэзи миноташ.
18.30 — Ха. ТСН.
19.00 — «Iаьдел — Советашка». «Отставка» (Омск).
19.30 — Мультфильм.
19.45 — «Он, она и дети» яха художественни фильм.
21.00 — Ха. ТСН
21.40 — Коллаж.
21.45 — Актуальни интервью.
21.55 — Футбол. ДоттагIелен вIашагIкхетаз. Сборни Израилла — сборни СССР. Израилгера передача.
23.30 — Кусковера эрсий музыка телевизионни фестиваль. 3-гIа передача.
00.10 — ТСН.

II ПРОГРАММА

8.00 — Iуйрийнара гимнастика.
8.15, 9.35 — Никъ берий альманах.
8.35 — Физика. 9-гIа класс.
9.05 — Немецки мотт. Iомабу 1-ра шу.
9.55 — РСФСР халкъа депутатий Хьалхара съезд хьаелларо.
17.30 — «Острова на далеких озерах» яха художественни фильм.
18.00 — «С любовью к ближнему» яха Ставропольски Баинесни митрополит — Нохч-ГIалгIайчене ва Гедеон.
18.20 — Информационно-публицистически программа.
19.00 — СССР Лакхехьарча Совета сессе. Перерыве (20.00) — Бийса даькъала хийла шун, бераш!

ЕРА

17 МАЙ

I ПРОГРАММА

6.30 — 120 минот.
8.30 — «Он, она и дети» яха художественни фильм.
9.45 — Футбол. ДоттагIелен вIашагIкхетар. Сборни Израилла — сборни СССР. Израилгера передача.
11.25 — Берий сахьат (английски меттан урокаш).
12.25 — Коллаж.
12.30 — Ха. ТСН.
15.30 — ТСН.
15.45 — «Тимурин цун командан» яха бераш» дола фильм. 1-ра сери.
16.50 — «Взгляд наверх» яха армянски композитора А. Терегяна ихолларах дола фильм-концерт.
17.20 — Сакъердаме старташ.
18.05 — Культурни бувзамаш: СССР — Франци.
18.30 — Ха. ТСН.
19.00 — Парнасага долха лагIаш.
19.15 — «...16 шу даланзен бонихагIен».
20.00 — Форда пехота президентски оркестра концерт (США).
21.00 — Ха. ТСН.
21.40 — Актуальни интервью.
21.50 — «Бегущие» яха режиссера И. Кийска фильмаш (1969 ш.) (Духхьашх).
23.05 — Кусковера эрсий музыка телевизионни фестиваль. 4-гIа передача.
23.30 — «Блистательни» Дрезден» яха деррига дунен музейн денна. Ленина хIаталь передача.
00.05 — ТСН.

II ПРОГРАММА

8.00 — Iуйрийнара гимнастика.
8.15, 9.25 — Никъ берий альманах.
8.35, 9.45 — Пионероведен. 5-гIа класс.
8.55 — Испански мотт. Iомабу 1-ра шу.
10.05 — Испански мотт. Iомабу 2-гIа шу.
10.35, 11.35 — Биологи. 7-гIа класс.
11.00 — «Бурда моден» хьагойт...»
12.00 — Киноафиша
13.00 — Ритмически гимнастика.
16.30 — «Про море и горе, да малых детей» яха телефильм.
16.55 — «Майски беш».
17.15 — «Телезу» (нохчий меттала).
17.30 — Информационно-публицистически программа.
18.10 — «Алазаш, хилийша гина (Юхагойтар) (нохчий меттала).
19.00 — РСФСР халкъа депутатий Хьалхарча съезде. Перерыве (20.00) — Бийса даькъала хийла шун, бераш!

ПIАЬРАСКА

18 МАЙ

I ПРОГРАММА
ДЕРРИГАЧА ДУНЕН МУЗЕЙН ДИ.

6.30 — 120 минот.
8.30 — Мультфильмаш.
9.00 — «Дунен гонахьа» яха альманах.
10.00 — Сакъердаме старташ.
10.45 — «...16 шу даланзен бонихагIен».
11.30 — Шера ханаш. Май.
12.30 — Ха. ТСН.
15.30 — ТСН.
15.45 — «Тимурин цун командан» яха бераша дола фильм. 2-гIа сери.
16.50 — «Если вам за...».
17.35 — Мультфильм.
17.40 — Деррига дунен музейн денна. «Малая Никитская, 6» яха ТВ-экскурси (А. М. Горькен музей).
18.30 — Ха. ТСН.
19.00 — Прогресс. Информации. Реклама.
19.30 — «Политически диалогаш» КПСС XXVIII съезда КПСС ЦК платформа проект ювцаш.
21.00 — Ха. ТСН.
21.40 — Коллаж.
21.45 — «Фу? Мичахьа? Маца?» яха брейн-ринг.
22.20 — Кусковера эрсий музыка телевизионни фестиваль. 5-гIа передача.
22.50 — Вгляд.
00.20 — ТСН.

II ПРОГРАММА

8.00 — Iуйрийнара гимнастика.
8.15 — Никъ берий альманах.
8.35, 9.35 — Истори. 5-гIа класс.
9.05 — Английски мотт. Iомабу 1-ра шу.
10.05 — Английски мотт. Iомабу 2-гIа шу.
10.35, 11.35 — Истори. 8-гIа класс.
11.05 — Документальни фильм.
12.05 — «Иногите из Петербурга» яха художественни фильм.
13.35 — Дунен валогонка. Польшера передача.
15.25 — «УнахцIено».
15.55 — Документальни фильм.
16.10 — «Советашн. вахарн» (гIалгIай меттала).
17.00 — Фильм.
17.10 — «Шуна хIун хета?» яха прямой передача Телефонаш: 22-26-68 22-01-65, 22-93-92 (нохчий меттала).
18.10 — Киножурнал.
18.20 — Информационно-публицистически программа.
19.00 — СССР Лакхехьарча Советан сессе. Перерыве (20.00) — Бийса даькъала хийла шун, бераш!

ШОАТТА

I ПРОГРАММА
19 МАЙ
В. И. ЛЕНИНА ЦIЕРАГIЧА ЕРРИГСОЮЗНИ ПИОНЕРСКИ ОРГАНИЗАЦИ ХЬАКХЕЛЛА ДИ

6.30 — 120 минот.
8.30 — Вай беш.
9.00 — Саг Лаьтта. Вселенни.
10.00 — Концертни студе Останкино В. И. Ленина цIерагIча Ерригсоюзни пионерски организаце премин лауреатий концерт.
10.45 — «Линия судьбы» яха СССР халкъа артистка Стефания Санюта фильм-концерт.
11.45 — Коталон 45 шу дузаш. «Повстанческая история» яха художественни фильм. 5-гIа серн — «Августовские дни». 6-гIа сери — «Расказ грома» (Чехословакин).
14.10 — Поэзе миноташ.
14.15 — Спектр.
14.45 — «Усилие духа» (Сага психика резерваш).
15.10 — «Не сталью единой» яха боахама расчетен экологен проблемах йола передача (Волгограда).
15.50 — Хьайбай дунен тIа.
16.50 — «Политически диалогаш». «Фуд вай вIашкадузаеш?».
17.50 — Мультфильм.
18.00 — Дунен халкъашта юкъера панорама.
18.45 — П. И. Чайковске оперера фрагменташ
19.40 — «Лаьтта — вай юкъара цIа» яха фотоконкурс.
19.45 — «Степан Сергеевич» яха художественни фильм. 1-ра серн. (Премьера).
21.00 — Ха. ТСН.
21.40 — «Степан Сергеевич» яха художественни фильм 2-гIа серн.
22.45 — «Счастливый случай» яха лезаза викторина.
23.55 — ТСН

II ПРОГРАММА

8.00 — Iуйрийнара гимнастика.
8.15 — «Башня» яха субтитрашца художественни фильм. (Духхьашха).
9.40 — Союзни республичай кинопублицистика. Документальни фильм.
10.00 — «Солдат Иван Бровкин» яха художественни фильм (1955 ш.).
11.30 — Прогресс. Информации. Реклама.
12.00 — «Содружество» яха видеоканал.
00.10 — Популярни музыка кердадараш. «А» яха программа.

II ПРОГРАММА

8.00 — Iуйрийнара гимнастика.
8.15, 9.35 — Никъ берий альманах.
8.35 — Физика. 9-гIа класс.
9.05 — Немецки мотт. Iомабу 1-ра шу.
9.55 — РСФСР халкъа депутатий Хьалхара съезд хьаелларо.
17.30 — «Острова на далеких озерах» яха художественни фильм.
18.00 — «С любовью к ближнему» яха Ставропольски Баинесни митрополит — Нохч-ГIалгIайчене ва Гедеон.
18.20 — Информационно-публицистически программа.
19.00 — СССР Лакхехьарча Совета сессе. Перерыве (20.00) — Бийса даькъала хийла шун, бераш!
14.30 — «Советская Россия» яха видеоканал.
17.00 — «Иллюзион. «Поцелуй Мэри Пикфорд» яха художественни фильм. (1927 ш.).
18.25 — «Возраст «икс». «Угол зрения». «Кагирхой видеоканал».
20.00 — Бийса даькъала хийла шун, бераш!
20.15 — РСФСР халкъа депутатий хьалхарча съезде.
23.40 — Волейбол Дунен лигай хьалхле. Маланах. Сборни КНР — сборни СССР. КНР-ера передача.
00.25 — Бийсанара сеанс. «Слуги дьявола» на чертовой мельнице» яха художественни фильм (1972 ш. Духхьашха).

КIИРАНДИ

20 МАЙ

I ПРОГРАММА

8.00 — Спорт массарна а.
8.15 — Ритмически гимнастика.
8.45 — «Спортлото» тираж.
9.00 — Iуррехьа
10.00 — Даьхенна гIуланах деш.
11.00 — Iуйрийнара самукъадоаннха программа.
11.30 — Никъ берий клуб.
12.30 — Коталон 45 шу дузаш. «Повстанческая история» яха художественни фильм. 7-гIа серн — «Не на жизнь, а на смерть». 8-гIа серн — «И близок день».
15.00 — «УнахцIено»
15.45 — Музыкальни киоск.
16.15 — «Юрта сахьат» яха панорама.
17.30 — Приключенейн фальгIийн дунен тIа. «Анха гIаваш» яха художественни фильм. (Духхьашха). КIиранден кинозал.
19.05 — Мультфильм.
19.30 — «Все могло быть иначе» яха художественни фильм. (1982 ш. Духхьашха).
21.00 — Ха. ТСН.
21.40 — «Массехана а хургдолчун уйлаш» яха кIиранден нравственни проповедь.
21.50 — Футбольни обозрени.
22.25 — Документальни фильма премьера

II ПРОГРАММА

8.00 — Зарядка е отта.
8.15 — «Мужики» яха субтитрашца художественни фильм
9.45 — Н. Ризоля кулгал а деш Киевски Паччахьалкхен Филармоне баянистий квартета выступлени.
9.55 — «Наш Бровчик на целине» яха художественни фильм. (1958 ш.).
11.30 — Никъ берий клуб (сурдопереводаца).
12.30 — Бераша оанхиргех.
13.00 — «ЛагIаш» яха художественно - публицистичесскии программа
14.00 — Документальни фильма премьера
14.15 — «Советская Россия» яха видеоканал
17.05 — «З. Амаеван коллектив «ехь» (нохчий меттала).
18.05 — Россе аграрний съезда делегаташа дувц.
18.40 — «ГIалгIай ловзар» (гIалгIай меттала).
19.40 — Документальни фильм.
20.00 — Бийса даькъала хийла шун, бераш!
20.15 — Волейбол. Дунен лигай хьалхле. Маланах Сборни КНР — сборни СССР. КНР-ера передача.
21.00 — Ха. ТСН. (сурдопереводаца).
21.40 — «Шестая спичка» яха художественни фильм «Дерин» яхача серера художественни фильм. (ФРГ) (Премьера).
22.40 — Дунен халкъашта юкъера вIалатохарах йола фестиваль. Киевера передача.
23.25 — Гандбол. СССР чемпионат. Маланах СКА (Минск) — «Динамо» (Астрахань).

РАДИОПРОГРАММА

15 МАЙ
ШИНАРА

7.30 «Юртара Iуйре».
7.45 Объявленеш.
7.55 — 8.00 Музыка. Хаоттам.
8.15 Передачай программа.
8.20 Республиканскин газетий обзор.
8.30 — 9.00 Илли доаних Дзейтов Тимурен Албаков Амирен (гIалгIай меттала).
9.15 Музыкальни радиооткрытка (нохчий меттала).
9.30 «Къона заманхо» (гIалгIай меттала).
9.50 — 10.00 Продукце дикал — предприятех чухьежа кизга (нохчий меттала).
16.00 — 17.00 Информационно-музыкальни программа. Радиостудера духхьала еш йола трансляцин.
18.00 Керда хоамаш.
18.20 — 18.40 «Саги закони» яха радиожурнал (нохчий меттала).

16 МАЙ
КХАЬРА

7.30 «Юртара вахар» (нохчий меттала).
7.45 Объявленеш.
7.55 — 8.00 Музыка. Хаоттам.
8.15 Передачай программа.
8.20 Республиканскин газетий обзор.
8.30 — 9.00 А Ахматовасн М. Ташаевасн (нохчий меттала).
11.15 — Музыка (гIалгIай меттала).
11.30 — 12.00 Литературни Нохч-гIалгIайче (гIалгIай меттала).
15.15 Хlама хьаЦхоллара ха.
15.35 — 15.45 Музыка.
16.00 — 17.00 Информационно-музыкальни программа. Радиостудера духхьала еш йола трансляци (гIалгIай меттала).
18.00 Керда хоамаш.
18.20 — 18.40 Музыка (нохчий меттала).

17 МАЙ
ЕРА

7.30 Доагlача тайпара дола къамаьл.
7.40 Вай кpая истове оагIонаш (нохчий меттала).
7.55 — 8.00 Объявленеш. Хаоттам.
8.15 Передачай программа.
8.20 Республиканскин газетий обзор.
8.30 — 9.00 С. Чахкиева дешаех дола илли.
11.15 «Даймохк» (гIалгIай меттала).
11.30 «Микрофон» бо а елла Грозне гIолла».
11.50 — 12.00 «Доттагlал» (негIий меттала).
13.15 — 15.30 Дунен халкъашта юкъера обозренин (гIалгIай меттала).
16.00 — 17.00 Политически беседаш. Духхьалара эфир. Телефонаш: 23-40-98, 23-43-41, 23-47-20.
18.00 Керда хоамаш.
18.30 — 19.00 Халкъа музыка (нохчий меттала).

18 МАЙ
ПIАЬРАСКА

7.30 «Юртара Iуйре».
7.45 Объявленеш.
7.55 — 8.00 Музыка. Хаоттам.
8.15 Передачай программа.
8.20 Республиканскин газетий обзор.
8.30 Оахош хьалду, тхоашта хьалду.
8.40 Реклама
8.45 — 9.00 А Хашагульгова керда стихаш (гIалгIай меттала).
11.15 — 12.00 Хьалхзлаттача коллектива портрет (нохчий меттала).
15.15 — 15.30 Уйла а болх а бе керда тайпара (нохчий меттала).
17.15 Передачай программа. Хаоттам.
17.16 «Доттагlай оазаш».
17.31 «Цlе сийгаш» (гIалгIай меттала).
17.46 Адыгейски халкъа музыка концерт.
18.00 Керда хоамаш.
18.30 Музыка.
18.40 — 19.00 Директора дари дар.

19 МАЙ
ШОАТТА

7.30 «Юртара вахар» (нохчий меттала).
7.45 Объявленеш.
7.55 — 8.00 Музыка. Хаоттам.
8.15 Передачай программа.
8.20 Республиканскин газетий обзор.
8.30 — 8.45 Ювцаш я КПСС XXVIII съезда йола КПСС ЦК Платформа (нохчий меттала).
10.15 Литературен искусствен (нохчий меттала).
10.45 Халкъа тIехьожан болаш бан (нохчий меттала).
11.30 — 12.00 Социальни сфера ритмаш.
15.15 Классически музыка концерт.
16.00 «Хамз хьалхадоах» (гIалгIай меттала).
16.15 — 17.00 «Шоаттаден вIашагIкхетараш». Концерт (гIалгIай меттала).
18.00 — 19.00 «Музыкальни почта» (гIалгIай меттала).

20 МАЙ
КIИРАНДИ

7.30 Передачай программа.
7.35 Республиканскин газетий обзор.
7.45 — 8.00 Перестройка: гIулакхашн проблемаши (гIалгIай меттала).
8.15 — 9.00 Моаршал да шуга.
11.30 — 12.00 КIиранди-мукъа музыкальни программа.
15.15 — 15.30 «Дешархо» (нохчий меттала).
16.00 Театр микрофона хьалхашка.
16.30 Реклама
16.40 — 17.00 Ногайскин музыка.
18.00 — 19.00 «Иллеца доттагIал даоашта лаьрхIа» концерт. (нохчий меттала).

Хаоттам

Тахан республике гIоллеи Грозней хувцалуш морхаш а йолаш, йоачан а йоацаш, Iуйрийна цхьайолча моттигашка дохк а доаллаш, малхбоалехьара секунде 3—8 метр чIоагIа мух а хьекхаш хилеи фегара температура республике 13—18, Грозне 15—17 градус йIовхал йолаш хилеи тарлу.

Кхоана морхаш а йолаш, йоачан а йоацаш, тайп-тайпарча оагIонашкахьара секунде 2—7 метр чIоагIа мух а хьекхаш хилеи фегара температура бийсана 3—8, дийнахьа 15—20 градус йовхал йолаш хилеи тарлу.

Метеостанци.

Грозненски мехкдаьтта техникумо дешархой хьаэц

1990—1991 дешара шера 8 класс яьккхараш дийнахьарчен, 10 класс яьккхараш заочни отделенешка.

УКХ СПЕЦИАЛЬНОСТЕХ:

скважинашта тохкам бара геофизически методаш (дийнахьара отделени);

пайдане оахкамаш лахараи тахкараи геофизически методаш (дийнахьара отделени);

мехкдаьттаи газан скважинашта бурув тохара (дийнахьареи заочни и отделенеш),

мехкдаьттаи газаи скважинашта эксплуатаци яра (дийнахьареи заочнии отделенеш),

химически соединеней дикала аналитически тIахьожам (дийнахьара отделени).

10 класс яьккхараш дийнахьарча отделене дIаэц 2-ча курсе.

Техникуме деша отта безам барашкара заявленеш хьэц:

дийнахьарчеи заочнии отделене — 1990 ш. 1 июне денз 31 июле кхаччалца;

Деша дIаоттача хана луш йола экзаменаш хургья 15 июле денз 25 июлеи, 1 августа денз 5 августеи кхаччалца.

Деша дIаоттараша дIалу экзаменаш:

8 класс яьккхараш; математикаех (устно), эрсий меттах (диктант);

10 класс яьккхараша, математикаех (устно), эрсий меттахи литературахи (сочинени).

Деша отташ эш дийша хиларах дола документ (подлинник), № 086-у — йола медицински справка, къахьегама книжка тIара администраце чIоагIъяь йола выписка (практически балха стаж йолаш болчарна), 5 сурт (3х4 см. боарам а болаш) эскарцарча гIулакхах дола документ.

Техникума адрес: г. Грозный, улица Клары Цеткин, 14/53.

ТХА АДРЕС: 364907. г. Грозный, Маяковке ул., 92. Телефонаш: редактора — 22-45-57; редактора заместителя — 22-85-07; бехкокхама секретара — 22-84-68; отделий: партийни вахара — 22-53-12, промышленностен, транспортен — 22-75-81, 22-65-01; юрта боакама — 22-47-84, 22-90-66; культура — 22-64-75, 22-75-78; письмой — 22-85-64; машинописни бюро—22-89-51; корректорски — 22-89-88.

НАШ АДРЕС: 364907, г. Грозный, ул. Маяковского, 92. Телефоны: редактора — 22-45-57; заместителя редактора — 22-85-07; ответственного секретаря — 22-84-68; отделов: партийной жизни — 22-53-12, 22-54-04; промышленности и транспорта —22-75-81; 22-65-01; сельского хозяйства — 22-90-66; 22-47-84; культуры — 22-64-75; 22-75-78; писем — 22-85-64; машинописное бюро — 22-89-51; корректорская — 22 89-88.

Газет арадувл шинареи ереи, шоаттеи деношка

СФ00124. «Грозненский рабочий» издательства типографи, Маяковске, 92.

Типография издательства «Грозненский рабочий», ул. Маяковского, 92. Заказ № 1639.